

ROMÂNIA  
JUDEȚUL VÂLCEA  
COMUNA STOENEȘTI  
CONSILIUL LOCAL  
LEGISLATURA A-VI-A

## HOTĂRÂREA NR.24

PRIVITOR LA : rectificarea bugetului local al comunei Stoenești pentru anul 2014

Consiliul Local al comunei Stoenești , județul Vâlcea, întrunit în ședința ordinară în data de 16.05.2014, la care participă un număr de 12 consilieri din 13 aleși ;

Văzând ca prin Hotărârea nr. 16/30.03.2014, a Consiliului Local a fost ales ca președinte de ședință, domnul Cioacă Ion ,pentru perioada aprilie-iunie 2014;

Luând in discuție Proiectul de hotărâre, Expunerea de motive a Primarului comunei Stoenești , înregistrata sub nr.3390/09.05.2014 si Raportul de specialitate al Compartimentului Contabilitate prin care propune rectificarea bugetului local pe anul 2014;

Având în vedere referatul înregistrat la nr.3389/09.05.2014 prin care doamna Tătulescu Nicoleta-consilier(contabil ) în aparatul de specialitate al primarului comunei Stoenești propune rectificarea bugetului local pe anul 2014;

Având in vedere Rapoartele de avizare ale comisiilor reunite prin care se propune admiterea proiectului de hotărâre;

Văzând Raportul de avizare a legalității proiectului de hotărâre înregistrat la nr.3594/16.05.2014 întocmit de secretarul comunei Stoenești ;

Văzând că s-au respectat principiile transparenței în procesul de elaborare a proiectelor actelor normative conform Legii nr. 52/2003 privind transparența decizională în administrația publică;

În conformitate cu prevederile art. 19, alin. 2 din Legea nr. 273/2006 privind finanțele publice locale,cu modificările si completările ulterioare , ale Legii nr.356/2013 a bugetului de stat pentru anul 2014, coroborate cu art.36, alin.2,lit.(b) și alin.4, lit.(a) din Legea nr.215/2001 privind administrația publică locală, republicată, cu modificările și completările ulterioare;

În baza art.45, alin.2, lit.(a) și art.115, alin.1, lit.(b) din Legea nr.215/2001 privind administrația publică locală, republicată, cu modificările și completările ulterioare, cu 12 voturi pentru , adoptă următoarea

## HOTĂRÂRE

Art.1. - Se aprobă rectificarea bugetului local al comunei Stoenești pentru anul 2014, conform anexei ,ce face parte integrantă din prezenta hotărâre.

Art.2. - Primarul comunei Stoenești va asigura aducerea la îndeplinire a prezentei hotărâri prin intermediul compartimentului Contabilitate, iar secretarul comunei va asigura comunicarea prezentei hotărâri Instituției Prefectului – județul Vâlcea în vederea

exercitării controlului de legalitate, primarului comunei Stoenesti, compartimentului responsabil cu punerea în executare și aducerea la cunoștință publică prin afișare la sediul Consiliului Local.

PREȘEDINTE DE ȘEDINȚĂ

Cioacă Ion

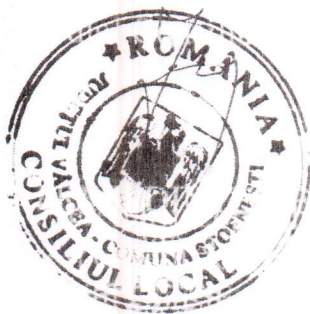

Contrasemnează

Secretar

Jr. Mihai Matei

Stoenesti, 16 mai 2014

ROMÂNIA  
JUDEȚUL VÂLCEA  
COMUNA STOENEȘTI  
CONSILIUL LOCAL  
LEGISLATURA A-VI-A

ANEXA LA H.C.L.NR.24/ 16 mai 2014  
Privind : aprobarea rectificării bugetului local pe anul 2014

DENUMIRE VENITURI	SUMA -mii lei-	DENUMIRE CHELTUIELI	SUMA -mii lei-
110205 Sume TVA drumuri	-10 tr.IV + 10 tr.II 0,00	<b>Cap.6702 Cultura, recreere, religie</b> <b>art.5912 Alte cheltuieli</b> <b>Cap.7002 Locuinte, serv. si dezvolt.</b> art.70 cheltuieli capital al.710101 constructii <b>Cap.6602 Sanatate</b> Art.20 bunuri si servicii  <b>Cap.5102 Autoritati publice</b> Art.20 bunuri si servicii  Art.55 Transferuri asoc.dezvolt.intracomunitara <b>Cap.550299 Dobanzi, Comisioane</b> Al202402 comisioane imprum.interne	+7 tr.II + 14 tr.II + 2 tr.II  -32,60  + 3,60 tr. II + 6,00
<b>TOTAL VENITURI</b>	<b>0,00</b>	<b>TOTAL CHELTUIELI</b>	<b>0,00</b>

PREȘEDINTE DE ȘEDINȚĂ  
Cioacă Ion

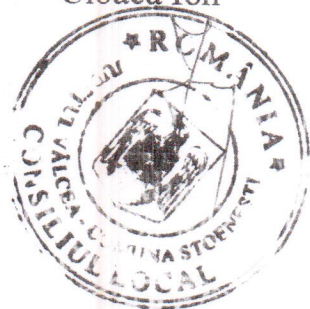

Contrasemnează  
Secretar  
Jr. Mihai Matei

Stoenești, 16 mai 2014

ROMÂNIA  
JUDEȚUL VÂLCEA  
COMUNA STOENESTI  
CONSILIUL LOCAL  
LEGISLATURA A-VI-A

#### HOTĂRÂREA NR.25

PRIVITOR LA: aprobarea modificării organigramei și statului de funcții ale aparatului de specialitate al primarului comunei Stoenești, ale serviciilor și instituțiilor din subordinea Consiliului Local al comunei Stoenești

Consiliul Local al comunei Stoenești, județul Vâlcea, întrunit în ședința ordinară în data de 16.05.2014, la care participă un număr de 12 consilieri din 13 aleși;

Văzând ca prin Hotărârea nr. 16/30.03.2014, a Consiliului Local a fost ales ca președinte de ședință, domnul Cioacă Ion, pentru perioada aprilie-iunie 2014;

Luând în discuție Proiectul de hotărâre, Expunerea de motive a Primarului comunei Stoenești, înregistrată sub nr.3393/09.05.2014 și Raportul de specialitate al Compartimentului juridic prin care propune aprobarea modificării organigramei și statului de funcții ale aparatului de specialitate al primarului comunei Stoenești, ale serviciilor și instituțiilor din subordinea Consiliului Local al comunei Stoenești prin înființarea de două posturi de muncitori în cadrul Serviciului Public de Alimentare cu Apa al comunei Stoenești, ca urmare a declarării neconstituționale a prevederilor Legii privind aprobarea OUG nr.77/2013 pentru stabilirea unor măsuri privind asigurarea funcționalității administrației publice locale, a numărului de posturi și reducerea cheltuielilor la instituțiile și autoritățile publice din subordinea, sub autoritatea sau în coordonarea Guvernului ori a ministerelor;

Văzând adresa înregistrată la nr.2333/24.02.2014 prin care Instituția Prefectului județului Vâlcea comunică numărul maxim de 24 de posturi pentru aparatul de specialitate și pentru instituțiile din subordinea consiliului local;

Ținând cont de avizul înregistrat la nr.25847/2013 prin care Agenția Națională a Funcționarilor Publici avizează favorabil stabilirea funcțiilor publice din cadrul aparatului de specialitate al primarului comunei Stoenești, județul Vâlcea;

Văzând că s-au respectat principiile transparenței în procesul de elaborare a proiectelor actelor normative conform Legii nr. 52/2003 privind transparența decizională în administrația publică;

Având în vedere Rapoartele de avizare ale comisiilor reunite prin care se propune admiterea proiectului de hotărâre;

Văzând Raportul de avizare a legalității proiectului de hotărâre înregistrat la nr.3595/16.05.2014 întocmit de secretarul comunei Stoenești;

În conformitate cu prevederile art.107 din Legea nr.188/1999 privind Statutul funcționarilor publici, republicata, cu modificările și completările ulterioare, coroborate cu cele ale art.III și art.VI din OUG nr.63/2010 pentru modificarea și completarea Legii

nr.273/2006 privind finanțele publice locale, precum și pentru stabilirea unor măsuri financiare, precum și cu cele ale art.36, alin.2, lit.(a) și alin.3, lit.(b) din Legea nr.215/2001 privind administrația publică locală, republicată, cu modificările și completările ulterioare;

În baza art.45, alin.1 și art.115, alin.1, lit.(b) din Legea nr.215/2001 privind administrația publică locală, republicată, cu modificările și completările ulterioare, cu 12 voturi pentru, adoptă următoarea

## HOTĂRÂRE

Art.1 Se aprobă modificarea organigramei și statului de funcții ale aparatului de specialitate al primarului comunei Stoenești, ale serviciilor și instituțiilor din subordinea Consiliului Local al comunei Stoenești, conform anexelor nr.1-2, care fac parte integrantă din prezenta hotărâre, după cum urmează:

1. în cadrul Serviciului Public de Alimentare cu Apa al comunei Stoenești, aflat în subordinea Consiliului Local al comunei Stoenești se înființează postul contractual de muncitor calificat II, clasa de salarizare 12;

2. în cadrul Serviciului Public de Alimentare cu Apa al comunei Stoenești, aflat în subordinea Consiliului Local al comunei Stoenești se înființează postul contractual de muncitor necalificat I, clasa de salarizare 5.

Art.2 Primarul comunei Stoenești va asigura aducerea la îndeplinire a prezentei hotărâri prin intermediul secretarului comunei, iar acesta din urmă va asigura comunicarea prezentei hotărâri Instituției Prefectului – județul Vâlcea, în vederea exercitării controlului de legalitate, primarului comunei Stoenești, Agenției Naționale a Funcționarilor Publici și aducerea la cunoștință publică prin afișare la sediul Consiliului Local.

PREȘEDINTE DE ȘEDINȚĂ

Cioacă Ion



Contrasemnează

Secretar

Jr. Mihai Matei

Stoenești, 16 mai 2014

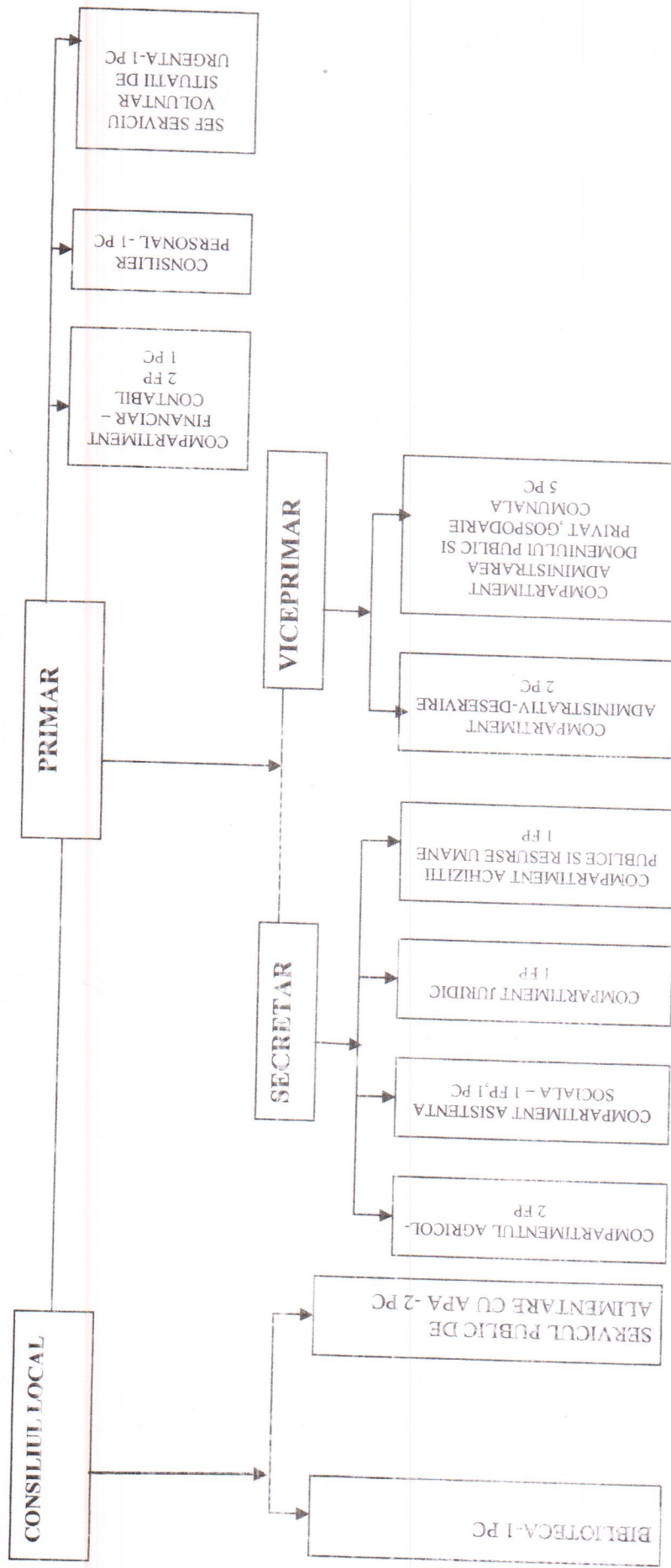

<b>Demnitari</b>	<b>2</b>
<b>Nr. total funcții publice de conducere</b>	<b>1</b>
<b>Nr. total funcții publice de executie</b>	<b>7</b>
<b>Nr. total funcții publice contractuale de executie</b>	<b>8</b>
<b>NR. TOTAL DE FUNCTII</b>	<b>14</b>
	<b>24</b>



Contrasemnează  
SECRETAR  
Jr. Mihail Matei

Stoenești, 16 mai 2014







ROMÂNIA  
JUDEȚUL VÂLCEA  
COMUNA STOENEȘTI  
CONSILIUL LOCAL  
LEGISLATURA A-VI-A

## HOTĂRÂREA NR.26

PRIVITOR LA: aprobarea inventarierii materiei impozabile pentru anul fiscal 2015

Consiliul Local al comunei Stoenești , județul Vâlcea, întrunit în ședința ordinară în data de 16.05.2014, la care participă un număr de 12 consilieri din 13 aleși ;

Văzând ca prin Hotărârea nr. 16/30.03.2014, a Consiliului Local a fost ales ca președinte de ședință, domnul Cioacă Ion ,pentru perioada aprilie-iunie 2014;

Luând în discuție Proiectul de hotărâre, Expunerea de motive a Primarului comunei Stoenești , înregistrata sub nr.3396/09.05.2014 și raportul de specialitate al Compartimentului Impozite și Taxe locale prin care se propune aprobarea materiei impozabile pentru anul 2015;

Având în vedere referatul înregistrat la nr.3395/09.05.2014 prin care doamna Manoiu Florina,referent-agent fiscal în aparatul de specialitate al primarului comunei Stoenești propune care propune aprobarea inventarierii materiei impozabile pentru anul fiscal 2015;

Văzând că s-au respectat principiile transparenței în procesul de elaborare a proiectelor actelor normative conform Legii nr. 52/2003 privind transparența decizională în administrația publică;

Având în vedere Rapoartele de avizare ale comisiilor reunite prin care se propune admiterea proiectului de hotărâre;

Văzând Raportul de avizare a legalității proiectului de hotărâre înregistrat la nr.3596/16.05.2013 întocmit de secretarul comunei Stoenești ;

În conformitate cu punctele 227 și 228 din H.G. nr.44/2004 pentru aprobarea Normelor metodologice de aplicare a Legii nr.571/2003 privind Codul fiscal, cu modificările și completările ulterioare, coroborate cu cele ale art.5, alin.2 din Legea nr. 273/2006 privind finanțele publice locale, cu modificările și completările ulterioare;

În baza art.45, alin.2, lit.(a) și art.115, alin.1, lit.(b) din Legea nr.215/2001 privind administrația publică locală, republicată, cu modificările și completările ulterioare, cu 12 voturi pentru , adoptă următoarea

## HOTĂRÂRE

Art.1 Se aprobă inventarierea materia impozabilă pentru anul fiscal 2015, conform anexei care face parte integrantă din prezenta hotărâre.

Art.2 Primarul comunei Stoenești va asigura aducerea la îndeplinire a prezentei hotărâri prin intermediul compartimentului Contabilitate și Impozite și Taxe Locale, iar secretarul comunei va asigura comunicarea acesteia Instituției Prefectului – județul

Vâlcea în vederea exercitării controlului de legalitate, primarului comunei Stoenesti, compartimentului responsabil cu punerea în executare și aducerea la cunoștință publică prin afișare la sediul Consiliului Local.

PREȘEDINTE DE ȘEDINȚĂ

Cioacă Ion



Contrasemnează

Secretar

Jr. Mihai Matei

Stoenesti, 16 mai 2014

Inventarierea materiei impozabile pentru anul fiscal 2015

PERSOANE FIZICE

Clădiri si anexe gospodărești (fara instalații)

SATUL STOENEȘTI

Nr. Crt.	Felul construcției	Suprafata m.p.	Impozit prognozat
1.	Suprafața clădiri cărămidă	14090	9383
2.	Suprafața clădiri lemn	1404	268
3.	Suprafața anexe cărămidă	5247	902
4.	Suprafața anexe lemn	4150	315
5.	Suprafața mansarde	66	32
6.	Suprafața subsol	471	156
7.	TOTAL	25428	11056

SATUL BÂRLOGU

Nr. Crt.	Felul construcției	Suprafata m.p.	Impozit prognozat
1.	Suprafața clădiri cărămidă	9353	6229
2.	Suprafața clădiri lemn	1631	311
3.	Suprafața anexe cărămidă	2448	421
4.	Suprafața anexe lemn	4536	344
5.	Suprafața mansarde	----	----
6.	Suprafața subsol	1663	553
7.	TOTAL	19631	7838

SATUL BUDURĂȘTI

Nr. Crt.	Felul construcției	Suprafata m.p.	Impozit prognozat
1.	Suprafața clădiri cărămidă	3584	2386
2.	Suprafața clădiri lemn	577	110
3.	Suprafața anexe cărămidă	1221	210
4.	Suprafața anexe lemn	1523	115
5.	Suprafața mansarde	----	----
6.	TOTAL	6905	2821

### SATUL DELENI

Nr. Crt.	Felul construcției	Suprafata m.p.	Impozit prognozat
1.	Suprafața clădiri cărămidă	897	597
2.	Suprafața clădiri lemn	436	83
3.	Suprafața anexe lemn	172	13
4.	Suprafața mansarde	914	56
5.	TOTAL	2419	749

### SATUL DOBRICENI

Nr. Crt.	Felul construcției	Suprafata m.p.	Impozit prognozat
1.	Suprafata clădiri cărămidă	14562	9698
2.	Suprafața clădiri lemn	1731	330
3.	Suprafața anexe cărămidă	3702	651
4.	Suprafața anexe lemn	4748	360
5.	Suprafața mansarde	----	----
6.	TOTAL	24743	11039

### SATUL GRUIERI

Nr. Crt.	Felul construcției	Suprafata m.p.	Impozit Prognozat
1.	Suprafata clădiri cărămidă	4211	2804
2.	Suprafața clădiri lemn	2105	402
3.	Suprafața anexe cărămidă	940	160
4.	Suprafața anexe lemn	2513	190
5.	Suprafața mansarde	42	20
7.	TOTAL	9811	3576

### SATUL GRUIU

Nr. Crt.	Felul construcției	Suprafata m.p.	Impozit prognozat
1.	Suprafata clădiri cărămidă	3659	2436
2.	Suprafața clădiri lemn	648	123
3.	Suprafața anexe cărămidă	1005	171
4.	Suprafața anexe lemn	1805	137
5.	Suprafața mansarde	----	----
6.	Suprafața subsol	96	31
7.	TOTAL	7213	2998

### SATUL MOGOSEȘTI

Nr. Crt.	Felul construcției	Suprafata m.p.	Impozit prognozat
1.	Suprafata clădiri cărămidă	9605	6396

2.	Suprafață clădiri lemn	841	161
3.	Suprafață anexe cărămidă	3639	622
4.	Suprafață anexe lemn	2727	207
5.	Suprafață mansarde	54	26
6.	Suprafață subsol	132	17
7.	TOTAL	16998	7412

#### SATUL NEGHINEȘTI

Nr. Crt.	Felul construcției	Suprafata m.p.	Impozit Prognozat
1.	Suprafața clădiri cărămidă	1984	1321
2.	Suprafața clădiri lemn	1275	243
3.	Suprafața anexe cărămidă	315	143
4.	Suprafața anexe lemn	1664	126
5.	Suprafața mansarde	12	3
6.	Suprafața subsol	145	21
7.	TOTAL	5395	1857

#### SATUL PISCU MARE

Nr. Crt.	Felul construcției	Suprafata m.p.	Impozit prognozat
1.	Suprafața clădiri cărămidă	1081	719
2.	Suprafața clădiri lemn	1955	375
3.	Suprafața anexe cărămidă	319	54
4.	Suprafața anexe lemn	1897	144
5.	Suprafața mansarde	----	----
6.	Suprafața subsol	243	80
7.	TOTAL	5495	1372

#### SATUL POPEȘTI

Nr. Crt.	Felul construcției	Suprafata m.p.	Impozit prognozat
1.	Suprafața clădiri cărămidă	4201	2797
2.	Suprafața clădiri lemn	866	165
3.	Suprafața anexe cărămidă	1242	213
4.	Suprafața anexe lemn	1743	132
5.	Suprafața mansarde	----	----
6.	Suprafața subsol	240	79
7.	TOTAL	8292	3386

#### SATUL SUSENI

Nr. Crt.	Felul construcției	Suprafata m.p.	Impozit prognozat
1.	Suprafața clădiri cărămidă	5446	2627
2.	Suprafața clădiri lemn	1937	369

3.	Suprafață anexe cărămidă	1108	190
4.	Suprafață anexe lemn	3371	256
5.	Suprafață mansarde	----	----
6.	Suprafață subsol	635	211
7.	TOTAL	12497	4663

### SATUL ZMEURAT

Nr. Crt.	Felul construcției	Suprafata m.p.	Impozit prognozat
1.	Suprafața clădiri cărămidă	4423	2945
2.	Suprafața clădiri lemn	1951	372
3.	Suprafața anexe cărămidă	923	188
4.	Suprafața anexe lemn	3520	267
5.	Suprafața mansarde	72	13
6.	Suprafața subsol	159	52
7.	TOTAL	11048	3807

### STRĂINAȘI

Nr. Crt.	Felul construcției	Suprafata m.p.	Impozit prognozat
1.	Suprafața clădiri cărămidă	11157	7430
2.	Suprafața clădiri lemn	3293	628
3.	Suprafața anexe cărămidă	1168	200
4.	Suprafața anexe lemn	3411	259
5.	TOTAL	19029	8517

Total suprafață construită (clădiri și anexe gospodărești) = 174904 m.p.  
 Total impozit clădiri și anexe gospodărești = 71091 lei

### IMPOZITUL PE MIJLOACE DE TRANSPORT

Nr. Crt.	Taxa asupra mijloacelor de transport	Comune														Total
		Stoenești	Făuloghi	București	Deieni	Dobriceni	Gruteni	Grădina	Mogosești	Neghinești	Piscu Mare	Poneste	Suseni	Zmeurat		
	Motorete, scutere, motocicletă	4	6	2	-	3	1	1	5	-	1	1	-	3	29	
	Autoturisme cu capacitate până de 1600 m <sup>3</sup>	31	39	21	3	51	11	6	32	6	3	17	8	22	250	
	Autoturisme cu capacitate de la 1600 m <sup>3</sup> - 2000 m <sup>3</sup>	18	5	12	2	28	6	7	18	1	-	-	6	9	125	
	Autoturisme cu capacitate de la 2000 m <sup>3</sup> - 2400 m <sup>3</sup>	-	-	-	-	2	1	-	-	-	-	-	-	-	3	
	Tractoare mari (4760 cm <sup>3</sup> )	-	-	-	-	-	-	-	-	1	-	-	-	-	1	
	Tractoare mici	-	2	1	1	2	-	1	3	2	1	-	-	-	13	

(2340 cm <sup>3</sup> )															
Remorci	5	9	9	1	14	1	-	-	11	2	1	3	2	4	62
Camioane	-	-	-	-	-	-	-	-	-	-	-	-	-	-	-
Camionete	-	-	-	-	-	-	-	-	-	-	-	-	-	-	-
ARO	-	-	-	-	1	-	-	-	-	1	-	-	-	-	-
Autobuze	-	-	-	-	1	-	-	-	-	-	-	-	-	-	2
Impozit prognozat lei	588 0	6423	4255	959	1241 7	3024	1464	8155	954	764	3602	2371	2659	52987	

### III. IMPOZITUL PE TERENURI - INTRAVILAN SI EXTRAVILAN

#### SATUL STOENEȘTI

Nr. Crt.	Categoria de folosință	Intravilan m.p.	Impozit prognozat	Extravilan m.p.	Impozit prognozat
1.	Terenuri cu constructii	77969	8311	---	---
2.	Arabil	384100	1267	462100	2680
3.	Pasuni	5600	114	126500	430
4.	Fanete	92200	230	1583700	5384
5.	Vii	----	----	----	----
6.	Livezi	73100	460	727500	4874
7.	Paduri si alte terenuri	----	----	237700	451
8.	Terenuri neproductive	----	----	----	----
9.	TOTAL	630969	10282	3137500	13819

#### SATUL BARLOGU

Nr. Crt.	Categoria de folosință	Intravilan m.p.	Impozit prognozat	Extravilan m.p.	Impozit prognozat
1.	Terenuri cu constructii	59141	5044	---	---
2.	Arabil	220300	726	426200	2471
3.	Pasuni	11000	27	111500	346
4.	Fanete	77600	194	1513000	4690
5.	Vii	----	----	----	----
6.	Livezi	71100	391	647800	4145
7.	Paduri si alte terenuri	----	----	231300	3930
8.	Terenuri neproductive	----	----	----	----
9.	TOTAL	439141	6382	2929800	12045

#### SATUL BUDURASTI

Nr. Crt.	Categoria de folosință	Intravilan m.p.	Impozit prognozat	Extravilan m.p.	Impozit prognozat
1.	Terenuri cu constructii	22394	1910	----	----
2.	Arabil	100700	332	136600	792
3.	Pasuni	---	----	33300	103
4.	Fanete	15300	38	258800	799
5.	Vii	----	----	----	----
6.	Livezi	23100	155	205700	1316
7.	Paduri si alte terenuri	----	----	128900	217

8.	Terenuri neproductive	----	----	----	----
9.	TOTAL	161494	2425	763300	3227

#### SATUL DELENI

Nr. Crt.	Categoria de folosință	Intravilan m.p.	Impozit prognozat	Extravilan m.p.	Impozit prognozat
1.	Terenuri cu constructii	11423	974	----	----
2.	Arabil	32000	105	70600	409
3.	Pasuni	----	----	25800	80
4.	Fanete	8800	22	265100	822
5.	Vii	----	----	----	----
6.	Livezi	27700	152	148400	950
7.	Paduri si alte terenuri	----	----	24300	42
8.	Terenuri neproductive	----	----	----	----
9.	TOTAL	79923	1253	534200	2302

#### SATUL DOBRICENI

Nr. Crt.	Categoria de folosință	Intravilan m.p.	Impozit prognozat	Extravilan m.p.	Impozit prognozat
1.	Terenuri cu constructii	79111	6748	---	---
2.	Arabil	160300	529	398600	2311
3.	Pasuni	10100	25	99300	307
4.	Fanete	63600	159	933300	2893
5.	Vii	----	----	----	----
6.	Livezi	84400	464	769700	3936
7.	Paduri si alte terenuri	----	----	163600	278
8.	Terenuri neproductive	---	----	----	----
9.	TOTAL	397511	7925	2364500	10715

#### SATUL GRUIERI

Nr. Crt.	Categoria de folosință	Intravilan m.p.	Impozit prognozat	Extravilan m.p.	Impozit prognozat
1.	Terenuri cu constructii	29315	2501	----	----
2.	Arabil	77600	256	132900	7708
3.	Pasuni	4700	12	60100	186
4.	Fanete	40200	100	358800	1112
5.	Vii	----	----	----	----
6.	Livezi	63000	397	319500	2045
7.	Paduri si alte terenuri	----	----	46300	78
8.	Terenuri neproductive	----	----	----	----
9.	TOTAL	214815	3266	917600	11129

#### SATUL GRUIU

Nr. Crt.	Categoria de folosință	Intravilan m.p.	Impozit prognozat	Extravilan m.p.	Impozit prognozat
1.	Terenuri cu constructii	23512	2005	----	----
2.	Arabil	75600	249	154500	896
3.	Pasuni	----	---	24900	77
4.	Fanete	10300	25	273100	846
5.	Vii	----	----	----	----
6.	Livezi	18500	116	271200	1735
7.	Paduri si alte terenuri	----	----	45000	76
8.	Terenuri neproductive	----	----	----	----
9.	TOTAL	127912	4440	768700	3630

#### SATUL MOGOSESTI

Nr. Crt.	Categoria de folosință	Intravilan m.p.	Impozit prognozat	Extravilan m.p.	Impozit prognozat
1.	Terenuri cu constructii	53805	4589	----	----
2.	Arabil	226600	747	431600	2503
3.	Pasuni	3800	10	51100	158
4.	Fanete	22600	57	60700	1881
5.	Vii	----	----	----	----
6.	Livezi	89800	566	536000	3430
7.	Paduri si alte terenuri	----	----	234000	388
8.	Terenuri neproductive	----	----	----	----
9.	TOTAL	396605	5969	1313400	8360

#### SATUL NEGHINESTI

Nr. Crt.	Categoria de folosință	Intravilan m.p.	Impozit prognozat	Extravilan m.p.	Impozit prognozat
1.	Terenuri cu constructii	20265	1728	----	----
2.	Arabil	73900	243	180500	1046
3.	Pasuni	1200	3	35200	109
4.	Fanete	37400	93	473600	1468
5.	Vii	----	----	----	----
6.	Livezi	58600	369	342000	2189
7.	Paduri si alte terenuri	----	----	43800	74
8.	Terenuri neproductive	----	----	----	----
9.	TOTAL	191365	2436	1075100	4886

#### SATUL PISCU MARE

Nr. Crt.	Categoria de folosință	Intravilan m.p.	Impozit prognozat	Extravilan m.p.	Impozit prognozat
1.	Terenuri cu constructii	20155	1719	----	----
2.	Arabil	77900	257	114600	665
3.	Pasuni	1500	4	67800	210

4.	Fanete	23300	58	474700	1471
5.	Vii	----	----	----	----
6.	Livezi	42200	265	514400	3292
7.	Paduri si alte terenuri	----	----	32100	54
8.	Terenuri neproductive	----	----	----	----
9.	TOTAL	165055	2303	1203600	5692

#### SATUL POPESTI

Nr. Crt.	Categoria de folosință	Intravilan m.p.	Impozit prognozat	Extravilan m.p.	Impozit prognozat
1.	Terenuri cu constructii	27219	2321	----	----
2.	Arabil	979000	323	159300	923
3.	Pasuni	5500	13	74200	230
4.	Fanete	28300	70	522700	1620
5.	Vii	----	----	----	----
6.	Livezi	32900	207	384200	2458
7.	Paduri si alte terenuri	----	----	81600	138
8.	Terenuri neproductive	----	----	----	----
9.	TOTAL	191819	2934	1222000	5369

#### SATUL SUSENI

Nr. Crt.	Categoria de folosință	Intravilan m.p.	Impozit prognozat	Extravilan m.p.	Impozit prognozat
1.	Terenuri cu constructii	40822	3482	----	----
2.	Arabil	67500	222	248100	1438
3.	Pasuni	12100	30	86600	268
4.	Fanete	106100	212	546800	1695
5.	Vii	----	----	----	----
6.	Livezi	78600	195	571500	3600
7.	Paduri si alte terenuri	----	----	82700	140
8.	Terenuri neproductive	----	----	----	----
9.	TOTAL	305122	4492	1535700	7141

#### SATUL ZMEURAT

Nr. Crt.	Categoria de folosință	Intravilan m.p.	Impozit prognozat	Extravilan m.p.	Impozit prognozat
1.	Terenuri cu constructii	37094	3164	----	----
2.	Arabil	156200	515	246000	1422
3.	Pasuni	----	----	88100	273
4.	Fanete	79300	198	747500	2321
5.	Vii	----	----	----	----
6.	Livezi	60700	382	558200	3572
7.	Paduri si alte terenuri	----	----	192800	327
8.	Terenuri neproductive	----	----	----	----

9.	TOTAL	333294	4259	1832600	7915
----	-------	--------	------	---------	------

### STRĂINAȘI

Nr. Crt.	Categoria de folosință	Intravilan m.p.	Impozit prognozat	Extravilan m.p.	Impozit prognozat
1.	Terenuri cu constructii	65217	5563	-----	-----
2.	Arabil	178800	590	188000	1090
3.	Pasuni	6700	16	41700	129
4.	Fanete	106100	265	509700	1580
5.	Vii	-----	-----	-----	-----
6.	Livezi	80900	509	388100	2483
7.	Paduri si alte terenuri	-----	-----	67600	114
8.	Terenuri neproductive	-----	-----	-----	-----
9.	TOTAL	437717	6943	1195100	5396

Total intravilan = 4072742 mp

Total extravilan = 20872190mp

Total venit prognozat terenuri intravilane = 65271 lei

Total venit prognozat terenuri extravilane = 101623 lei

Total persoane fizice impozit cladiri prognozat = 70966 lei

Total persoane fizice impozit teren intravilan prognozat = 65271 LEI

Total persoane fizice impozit teren extravilan prognozat = 101623 LEI

Total persoane fizice impozit t.m.t. prognozat = 68200 lei

Total general persoane fizice = 371331 lei

### PERSOANE JURIDICE

CLADIRI SI CONSTRUCTII SPECIALE	IMPOZIT PROGNOZAT = 0
IMPOZIT TEREN - CONSTRUCTII	IMPOZIT PROGNOZAT = 5517
TAXA ASUPRA MIJLOACELOR DE TRANSPORT	IMPOZIT PROGNOZAT = 4832

Total impozit prognozat persoane juridice = 10349 LEI

Total general impozit prognozat ( pers. fizice +pers. juridice) = 381805 lei

PRESEDINTE DE ȘEDINȚĂ

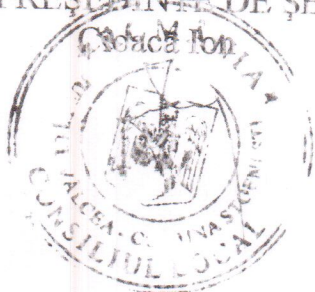

Contrasemnează

Secretar

Jr. Mihai Matei

Stoenești, 16 mai 2014

ROMÂNIA  
JUDEȚUL VÂLCEA  
COMUNA STOENESTI  
CONSILIUL LOCAL  
LEGISLATURA A-VI-A

### HOTĂRÂREA NR.27

PRIVITOR LA: stabilirea nivelului impozitelor și taxelor locale pentru anul fiscal 2015

Consiliul Local al comunei Stoenești , județul Vâlcea, întrunit în ședința ordinară în data de 16.05.2014, la care participă un număr de 12 consilieri din 13 aleși ;

Văzând ca prin Hotărârea nr. 16/30.03 2014, a Consiliului Local a fost ales ca președinte de ședință, domnul Cioacă Ion ,pentru perioada aprilie-iunie 2014;

Luând în discuție Proiectul de hotărâre, Expunerea de motive a Primarului comunei Stoenești , înregistrata sub nr.3399/09.05.2014 si Raportul de specialitate al compartimentului Impozite și Taxe locale prin care propune stabilirea nivelului impozitelor și taxelor locale pentru anul fiscal 2014;

Având în vedere Rapoartele de avizare ale comisiilor reunite prin care se propune admiterea proiectului de hotărâre;

Văzând Raportul de avizare a legalității proiectului de hotărâre înregistrat la nr.3597/16.05.2014 întocmit de secretarul comunei Stoenești ;

Văzând că s-au respectat principiile transparenței în procesul de elaborare a proiectelor actelor normative conform Legii nr. 52/2003 privind transparența decizională în administrația publică;

Luând în considerare prevederile art. 9 pct. 3 din Carta europeană a autonomiei locale, adoptată la Strasbourg la 15 octombrie 1985 și ratificată prin Legea nr 199/1997;

Având în vedere prevederile:

- art. 36, alin. 2, lit.(b) și alin. 4, lit.(c) din Legea nr.215/2001 privind administrația publică locală, republicată, cu modificările și completările ulterioare;
- art. 20, alin.1, lit.(b) din Legea nr. 273/2006 privind finanțele publice locale, cu modificările și completările ulterioare;
- titlului IX din Legea nr. 571/2003 privind Codul Fiscal, cu modificările și completările ulterioare coroborat cu prevederile HG nr.44/2004 pentru aprobarea Normelor metodologice de aplicare a Legii nr.571/2003 privind Codul fiscal, cu modificările și completările ulterioare;
- H.G. nr.1861/29.12.2006 pentru modificarea și completarea Normelor metodologice de aplicare a Legii nr.571/2003 privind Codul Fiscal, aprobate prin HG 44/2004;
- O.U.G. nr.125/2011 pentru modificarea și completarea Legii nr.571/2003 privind Codul fiscal și ale O.G nr.30/2011 pentru modificarea si completarea Legii nr. 571/2003 privind Codul fiscal, precum si pentru reglementarea unor masuri financiar-fiscale;
- Legea nr.209/2012 privind aprobarea Ordonanței Guvernului nr.30/2011 pentru modificarea si completarea Legii nr.571/2003 privind Codul fiscal, precum si pentru reglementarea unor masuri financiar-fiscale;

-H.G. nr. 1309/2012 privind nivelurile pentru valorile impozabile, impozitele si taxele locale si alte taxe asimilate acestora, precum si amenziile aplicabile începând cu anul 2013;

- OUG nr.80/2013 privind taxele judiciare de timbre;

Ținând seama de necesitățile de creștere a veniturilor proprii ale bugetului local pentru anul 2015 în scopul asigurării finanțării cheltuielilor publice locale, pe de o parte, precum și de condițiile locale specifice zonei, pe de altă parte;

În baza art.45, alin.2, lit.(c) și art.115, alin.1, lit.(b) din Legea nr.215/2001 privind administrația publică locală, republicată, cu modificările și completările ulterioare, cu 12 voturi pentru, adoptă următoarea

## HOTĂRÂRE

Art. 1. Se stabilesc nivelurile pentru valorile impozabile, impozitele si taxele locale pentru anul 2015, delimitarea zonelor intravilan si extravilan, stabilirea nivelului bonificației, conform anexei care face parte integranta din prezenta hotărâre.

Art. 2. (1)- Majorarea anuală prevăzută la art. 287 din Legea 571/2003 privind Codul fiscal, cu modificările și completările ulterioare, se stabilește după cum urmează:

- a) în cazul impozitului pe clădiri, la 20,00 %;
- b) în cazul impozitului pe teren, la 20,00 % ;
- c) în cazul taxei asupra mijloacelor de transport, la 20,00 %;

(2) - În cazul impozitelor și taxelor locale stabilite în sume fixe, majorarea anuală prevăzută la alin. (1) este inclusă în nivelurile acestora prevăzute în anexa nr. 1, care face parte integrantă din prezenta hotărâre.

Art.3. - Bonificația prevăzută la art. 255 alin. (2), art. 260 alin. 2, art. 265 alin. (2) din Legea 571/2003 privind Codul fiscal, cu modificările și completările ulterioare acordata persoanelor fizice, se stabilește după cum urmează:

- a) în cazul impozitului pe clădiri, la 10 %;
- b) în cazul impozitului pe teren, la 10 % ;
- c) în cazul impozitului pe mijloacele de transport, la 10 %.

Art.4. Primarul comunei Stoenesti va asigura aducerea la îndeplinire a prezentei hotărâri prin intermediul compartimentului Contabilitate și Impozite și Taxe Locale, iar secretarul comunei va asigura comunicarea prezentei hotărâri Instituției Prefectului – județul Vâlcea în vederea exercitării controlului de legalitate, primarului comunei Stoenesti, compartimentului responsabil cu punerea în executare și aducerea la cunoștință publică prin afișare la sediul Consiliului Local.

PREȘEDINTE DE ȘEDINȚĂ



Stoenesti, 16 mai 2014

Contrasemnează  
Secretar  
Jr. Mihai Matei

## I. IMPOZITUL PE CLĂDIRI:

Impozitul pe clădiri, în cazul persoanelor fizice se calculează prin aplicarea cotei de 0,1% asupra valorii impozabile a clădirii determinată potrivit criteriilor și normelor de evaluare prevăzute în Codul fiscal .

În cazul în care o clădire se afla în proprietatea comuna a doua sau mai multe persoane, fiecare dintre proprietarii comuni ai clădirii datorează impozitul pentru spațiile situate în partea din clădire aflată în proprietatea sa. În cazul în care nu se pot stabili părțile individuale ale proprietarilor în comun, fiecare proprietar în comun datorează o parte egală din impozitul pentru clădirea respectivă.

În înțelesul prezentului titlu, clădire este orice construcție situată deasupra solului și/sau sub nivelul acestuia, indiferent de denumirea ori de folosința sa, și care are una sau mai multe încăperi ce pot servi la adăpostirea de oameni, animale, obiecte, produse, materiale, instalații, echipamente și altele asemenea, iar elementele structurale de bază ale acestuia sunt peretii și acoperișul, indiferent de materialele din care sunt construite.

### Scutiri

Art. 250.\*) - (1) Clădirile pentru care nu se datorează impozit, prin efectul legii, sunt, după cum urmează:

1. clădirile proprietate a statului, a unităților administrativ-teritoriale sau a oricărui instituții publice, cu excepția încăperilor care sunt folosite pentru activități economice;
2. clădirile care, potrivit legii, sunt clasate ca monumente istorice, de arhitectură sau arheologice, muzee ori case memoriale, indiferent de titularul dreptului de proprietate sau de administrare, cu excepția încăperilor care sunt folosite pentru activități economice;
3. clădirile care, prin destinație, constituie lacăsurile de cult, aparținând cultelor religioase recunoscute oficial în România și componentelor locale ale acestora, cu excepția încăperilor care sunt folosite pentru activități economice;
4. clădirile care constituie patrimoniul unităților și instituțiilor de învățământ de stat, confesional sau particular, autorizate să funcționeze provizoriu ori acreditate, cu excepția încăperilor care sunt folosite pentru activități economice;
5. clădirile unităților sanitare publice, cu excepția încăperilor care sunt folosite pentru activități economice;
6. clădirile care sunt afectate centralelor hidroelectrice, termoelectrice și nucleare-electrice, stațiilor și posturilor de transformare, precum și stațiilor de conexiuni;
7. clădirile aflate în domeniul public al statului și în administrarea Regiei Autonome <Administrația Patrimoniului Protocolului de Stat>, cu excepția încăperilor care sunt folosite pentru activități economice;
8. clădirile funerare din cimitire și crematorii;
9. clădirile din parcurile industriale, științifice și tehnologice, potrivit legii;
10. clădirile restituite potrivit art. 16 din Legea nr. 10/2001 privind regimul juridic al unor imobile preluate în mod abuziv în perioada 6 martie 1945 - 22 decembrie 1989, republicată, cu modificările și completările ulterioare;
11. clădirile care constituie patrimoniul Academiei Române, cu excepția încăperilor care sunt folosite pentru activități economice;

12. cladirile retrocedate potrivit art. 1 alin. (6) din Ordonanta de Urgenta a Guvernului nr. 94/2000 privind retrocedarea unor bunuri imobile care au apartinut cultelor religioase din Romania, republicata, cu modificarile si completarile ulterioare;

13. cladirile restituite potrivit art. 1 alin. (5) din Ordonanta de Urgenta a Guvernului nr. 83/1999 privind restituirea unor bunuri imobile care au apartinut comunitatilor cetatenilor apartinand minoritatilor nationale din Romania, republicata;

14. cladirile care sunt afectate activitatilor hidrotehnice, hidrometrice, hidrometeorologice, oceanografice, de imbunatatiri funciare si de interventii la apararea impotriva inundatiilor, precum si cladirile din porturi si cele afectate canalelor navigabile si statiilor de pompare aferente canalelor, cu exceptia incaperilor care sunt folosite pentru activitati economice;

15. cladirile care, prin natura lor, fac corp comun cu poduri, viaducte, apeducte, diguri, baraje si tuneluri si care sunt utilizate pentru exploatarea acestor constructii, cu exceptia incaperilor care sunt folosite pentru alte activitati economice;

16. constructiile speciale situate in subteran, indiferent de folosinta acestora si turnurile de extractie;

17. cladirile care sunt utilizate ca sere, solare, rasadnite, ciupercarii, silozuri pentru furaje, silozuri si/sau patule pentru depozitarea si conservarea cerealelor, cu exceptia incaperilor care sunt folosite pentru alte activitati economice;

18. cladirile trecute in proprietatea statului sau a unitatilor administrativ-teritoriale in lipsa de mostenitori legali sau testamentari;

19. cladirile utilizate pentru activitati social umanitare, de catre asociatii, fundatii si culte, potrivit hotararii consiliului local.

(2) Nu intra sub incidenta impozitului pe cladiri constructiile care nu au elementele constitutive ale unei cladiri.

<b>Impozitul și taxa pe clădiri</b>		
<b>VALORILE IMPOZABILE</b>		
<b>pe metru pătrat de suprafață construită desfășurată la clădiri, în cazul persoanelor fizice</b>		
<b>Art. 251 alin. (3)</b>		
Tipul clădirii	Valoarea impozabilă — lei/m <sup>2</sup>	
	Cu instalații de apă, canalizare, electrice și încălzire	Fără instalații de apă, canalizare, electrice sau încălzire
Clădire cu cadre din beton armat sau cu pereți exteriori din cărămidă arsă sau din orice alte materiale rezultate în urma unui tratament	1122	666
Clădire cu pereții exteriori din lemn, din piatră naturală, din cărămidă nearsă, din vălătuci sau din orice alte materiale nesupuse unui	305	191
Clădire-anexă cu cadre din beton armat sau cu pereți exteriori din cărămidă arsă sau din orice alte materiale rezultate în urma unui	191	172
Clădire-anexă cu pereții exteriori din lemn, din piatră naturală, din cărămidă nearsă, din vălătuci sau	114	76
În cazul contribuabilului care deține la aceeași adresă încăperi amplasate la subsol, demisol și/sau la mansardă, utilizate ca locuință, în oricare dintre tipurile de clădiri	75% din suma care s-ar aplica clădirii	75% din suma care s-ar aplica clădirii

În cazul contribuabilului care deține la aceeași adresă încăperi amplasate la subsol, la demisol și/sau la mansardă, utilizate în alte scopuri decât cel de locuință, în oricare dintre	50% din suma care s-ar aplica clădirii	50% din suma care s-ar aplica clădirii
---	--	--

În cazul unei clădiri care are pereții exteriori din materiale diferite, pentru stabilirea valorii impozabile a clădirii se identifică în tabelul de mai sus valoarea impozabilă cea mai mare corespunzătoare tipului clădirii respective.

2. Pentru determinarea și aplicarea impozitului pe clădiri persoane fizice, diferențiat pe sate, se stabilește rangul fiecărui sat, zona din cadrul localității și coeficienții de corecție pozitivă a fiecărui sat, după cum urmează:

Nr.crt.	Satul component.	Rangul.	Zona în cadrul localității.	Coeficient de corecție.
0	1	2	3	4
1.	Stoenești	IV	A-Asfalt	1.10
2.	Stoenești	IV	B-rest sat	1.05
3.	Mogoșești	V	A-Asfalt	1.05
4.	Mogoșești	V	B-rest sat	1.00
5.	Bârlogu	V	A-Asfalt	1.05
6.	Bârlogu	V	B-rest sat	1.00
7.	Budurăști	V	A-drum principal	1.05
8.	Budurăști	V	B-rest sat	1.00
9.	Dobriceni	V	A- drum principal	1.05
10.	Dobriceni	V	B-rest sat	1.00
11.	Gruieri	V	A- drum principal	1.05
12.	Gruieri	V	B-rest sat	1.00
13.	Suseni	V	A- drum principal	1.00
14.	Suseni	V	B- rest sat	1.00
15.	Gruia	V	A- drum principal	1.05
16.	Gruia	V	B-rest sat	1.00
17.	Popești	V	A-drum principal	1.05
18.	Popești	V	B-rest sat	1.00
19.	Piscu Mare	V	A-drum principal	1.05
20.	Piscu Mare	V	B-rest sat	1.00
21.	Neghinești	V	A-drum principal	1.05
22.	Neghinești	V	B-rest sat	1.00
23.	Deleni	V	A-drum principal	1.05
24.	Deleni	V	B-rest sat	1.00
25.	Zmeurat	V	A-drum principal	1.05
26.	Zmeurat	V	B-rest sat	1.00

Suprafața construită desfășurată a unei clădiri se determină prin însumarea suprafețelor secțiunilor tuturor nivelurilor clădirii, inclusiv ale balcoanelor, logiilor sau ale celor situate la subsol, exceptând suprafețele podurilor care nu sunt utilizate ca locuință și suprafețele scăriilor și teraselor neacoperite.

Valoarea impozabilă a clădirii, se reduce în funcție de anul terminării acesteia, după cum urmează:

- cu 20%, pentru clădirea care are o vechime de peste 50 de ani la data de 1 ianuarie a anului fiscal de referință;
- cu 10%, pentru clădirea care are o vechime cuprinsă între 30 de ani și 50 de ani inclusiv, la data de 1 ianuarie a anului fiscal de referință.

În cazul clădirii utilizate ca locuință, a carei suprafața construită depășește 150 de metri pătrați, valoarea impozabilă a acesteia, determinată în urma aplicării prevederilor legale, se majorează cu câte 5% pentru fiecare 50 metri pătrați sau fracțiune din aceștia."

Majorarea impozitului datorat de persoanele fizice ce detin mai multe cladiri

Persoanele fizice care au în proprietate două sau mai multe cladiri datorează un impozit pe cladiri, majorat după cum urmează:

- a) cu 65% pentru prima cladire în afara celei de la adresa de domiciliu;
- b) cu 150% pentru a doua cladire în afara celei de la adresa de domiciliu;
- c) cu 300% pentru a treia cladire și următoarele în afara celei de la adresa de domiciliu.

(2) Nu intra sub incidența alin. (1) persoanele fizice care detin în proprietate cladiri dobândite prin succesiune legală.

(3) În cazul deținerii a două sau mai multe cladiri în afara celei de la adresa de domiciliu, impozitul majorat se determină în funcție de ordinea în care proprietățile au fost dobândite, așa cum rezulta din documentele ce atestă calitatea de proprietar.

(4) Persoanele fizice prevăzute la alin. (1) au obligația să depună o declarație specială la compartimentele de specialitate ale autorităților administrației publice locale în raza cărora își au domiciliul, precum și la cele în raza cărora sunt situate celelalte cladiri ale acestora. Modelul declarației speciale va fi cel prevăzut prin norme metodologice aprobate prin hotărâre a Guvernului."

3. În cazul persoanelor juridice, impozitul pe cladiri se calculează prin aplicarea cotei de 1.2% asupra valorii de inventar a clădirii înregistrată în contabilitatea acestora conform prevederilor legale în vigoare.

În cazul unei clădiri care nu a fost reevaluată, cota impozitului pe cladiri se stabilește de Consiliul Local al comunei Stoenеști la :

- a) 20% pentru clădirile care nu au fost reevaluate în ultimii 3 ani anteriori anului fiscal de referință;
- b) 40% pentru clădirile care nu au fost reevaluate în ultimii 5 ani anteriori anului fiscal de referință.

Cota impozitului pe cladiri prevăzută mai sus se aplică la valoarea de inventar a clădirii înregistrată în contabilitatea persoanelor juridice, până la sfârșitul lunii în care s-a efectuat prima reevaluare. Fac excepție clădirile care au fost amortizate potrivit legii, în cazul cărora cota impozitului pe cladiri este cea prevăzută la art.253 alin. (2) din Legea nr.571/2003 privind Codul fiscal, cu modificările și completările ulterioare. În cazul clădirii la care au fost executate lucrări de reconstruire, consolidare, modernizare, modificare sau extindere, de către locatar, din punct de vedere fiscal, acesta are obligația să comunice locatorului valoarea lucrărilor executate pentru depunerea unei noi declarații fiscale, în termen de 30 de zile de la data terminării lucrărilor respective.

În cazul unei clădiri a carei valoare a fost recuperată integral pe calea amortizării, valoarea impozabilă se reduce cu 15%.

În cazul unei clădiri care a fost reevaluată, conform reglementărilor contabile, valoarea impozabilă a clădiri este valoarea contabilă rezultată în urma reevaluării, înregistrată ca atare în contabilitatea proprietarului persoană juridică.

În cazul unei clădiri care face obiectul unui contract de leasing financiar, pe întreaga durată a acestuia se aplică următoarele reguli:

- a) impozitul pe cladiri se datorează de locatar;
- b) valoarea care se ia în considerare la calculul impozitului pe cladiri este valoarea din contract a clădirii, așa cum este ea înregistrată în contabilitatea locatorului sau a locatarului, conform prevederilor legale în vigoare;
- c) în cazul în care contractul de leasing încetează altfel decât prin ajungerea la scadență, impozitul pe cladiri este datorat de locatar.

Impozitul pe cladiri se aplică pentru orice cladire deținută de o persoană juridică aflată în funcțiune, în rezervă sau în conservare, chiar dacă valoarea sa a fost recuperată integral pe calea amortizării.

Pentru clădirile proprietate publică sau privată a statului ori a unităților administrativ-teritoriale, concesionate, închiriate, date în administrare ori în folosință, după caz, persoanelor juridice, se

stabileste taxa pe cladiri, care reprezinta sarcina fiscala a concesionarilor, locatarilor, titularilor dreptului de administrare sau de folosinta, dupa caz, in conditii similare impozitului pe cladiri. **Pentru plata cu anticipatie a impozitului pe cladiri, datorat pentru întregul an de către persoanele fizice, până la data de 31 martie a anului respectiv, se acordă o bonificație de 10% .**

#### Dobandirea, instrainarea si modificarea cladirilor

In cazul unei cladiri care a fost dobandita sau construita de o persoana in cursul anului, impozitul pe cladire se datoreaza de catre persoana respectiva cu incepere de la data de intai a lunii urmatoare celei in care cladirea a fost dobandita sau construita.

In cazul unei cladiri care a fost instrainata, demolata sau distrusa, dupa caz, in cursul anului, impozitul pe cladire inceteaza a se mai datora de persoana respectiva cu incepere de la data de intai a lunii urmatoare celei in care cladirea a fost instrainata, demolata sau distrusa.

In cazurile prevazute la alin. (1) sau (2), impozitul pe cladiri se recalculeaza pentru a reflecta perioada din an in care impozitul se aplica acelei persoane.

In cazul extinderii, imbunatatirii, distrugerii partiale sau al altor modificari aduse unei cladiri existente, impozitul pe cladire se recalculeaza incepand cu data de intai a lunii urmatoare celei in care a fost finalizata modificarea.

Orice persoana care dobandeste, construiește sau instraineaza o cladire are obligatia de a depune o declaratie fiscala la compartimentul de specialitate al autoritatii administratiei publice locale in a carei raza de competenta se afla cladirea, in termen de 30 de zile de la data dobandirii, instrainarii sau construirii.

Orice persoana care extinde, imbunatateste, demoleaza, distruge sau modifica in alt mod o cladire existenta are obligatia sa depuna o declaratie in acest sens la compartimentul de specialitate al autoritatii administratiei publice locale in termen de 30 de zile de la data la care s-au produs aceste modificari.

Instrainarea unei cladiri, prin oricare dintre modalitatile prevazute de lege, nu poate fi efectuata pana cand titularul dreptului de proprietate asupra cladirii respective nu are stinse orice creante fiscale locale, cu exceptia obligatiilor fiscale aflate in litigiu, cuvenite bugetului local al unitatii administrativ-teritoriale unde este amplasata cladirea sau al celei unde isi are domiciliul fiscal contribuabilul in cauza, cu termene de plata scadente pana la data de intai a lunii urmatoare celei in care are loc instrainarea. Atestarea achitarii obligatiilor bugetare se face prin certificatul fiscal emis de compartimentul de specialitate al autoritatilor administratiei publice locale. Actele prin care se instraineaza cladiri cu incalcarea prevederilor prezentului alineat sunt nule de drept. Impozitul/taxa pe cladiri se plateste anual, in doua rate egale, pana la datele de 31 martie si 30 septembrie inclusiv.

Impozitul anual pe cladiri, datorat aceluiasi buget local de catre contribuabili, persoane fizice sau juridice, de pana la 50 lei inclusiv, se plateste integral pana la primul termen de plata. In cazul in care contribuabilul detine in proprietate mai multe cladiri amplasate pe raza aceleiasi unitati administrativ-teritoriale, suma de 50 lei se refera la impozitul pe cladiri cumulate

## II. IMPOZITUL ȘI TAXA PE TEREN

Impozitul pe teren se stabilește anual, în sumă fixă, pe mp de teren în mod diferențiat, în intravilanul localităților, pe ranguri de localități și zone, iar în extravilanul localității pe rang de localitate, categorii de folosință a terenurilor, pe zone, potrivit art.258, alin(2),(4) și (6), din legea 571/2003 cu modificarile si completarile ulterioare.

In cazul unui teren amplasat in intravilan, inregistrat in registrul agricol la categoria de folosinta terenuri cu constructii, impozitul pe teren se stabileste prin inmultirea suprafetei terenului, exprimata in mp cu suma corespunzatoare prevazuta in urmatorul tabel:

Nr.crt.	Satul component.	Rangul.	Zona în cadrul localității.	Nivel impozit	Coefficient de corecție.	Zona în cadrul localității	Valoare impozit lei/mp.
0	1	2	3		4	5	6

1.	Stoenesti	IV	A-Asfalt	1.10	Asfalt	0,1066
2.	Stoenesti	IV	B-rest sat	1.05	Rest sat	0,0853
3.	Mogosesti	V	A-Asfalt	1.05	Asfalt	0,0853
4.	Mogosesti	V	B-rest sat	1.00	Rest sat	0,0641
5.	Bârlogu	V	A-Asfalt	1.05	Asfalt	0,0853
6.	Bârlogu	V	B-rest sat	1.00	Rest sat	0,0641
7.	Budarsti	V	A-drum principal	1.05	Drum principal	0,0853
8.	Budarsti	V	B-rest sat	1.00	Rest sat	0,0641
9.	Dobriceni	V	A- drum principal	1.05	Drum principal	0,0853
10.	Dobriceni	V	B-rest sat	1.00	Rest sat	0,0641
11.	Gruieri	V	A- drum principal	1.05	Drum principal	0,0853
12.	Gruieri	V	B-rest sat	1.00	Rest sat	0,0641
13.	Suseni	V	A- drum principal	1.00	Drum principal	0,0853
14.	Suseni	V	B- rest sat	1.00	Rest sat	0,0641
15.	Gruiu	V	A- drum principal	1.05	Drum principal	0,0853
16.	Gruiu	V	B-rest sat	1.00	Rest sat	0,0641
17.	Popesti	V	A-drum principal	1.05	Drum principal	0,0853
18.	Popesti	V	B-rest sat	1.00	Rest sat	0,0641
19.	Piscu Mare	V	A-drum principal	1.05	Drum principal	0,0853
20.	Piscu Mare	V	B-rest sat	1.00	Rest sat	0,0641
21.	Neghinesti	V	A-drum principal	1.05	Drum principal	0,0853
22.	Neghinesti	V	B-rest sat	1.00	Rest sat	0,0641
23.	Deleni	V	A-drum principal	1.05	Drum principal	0,0853
24.	Deleni	V	B-rest sat	1.00	Rest sat	0,0641
25.	Zmeurat	V	A-drum principal	1.05	Drum principal	0,0853
26.	Zmeurat	V	B-rest sat	1.00	Res sat	0,0641

Pentru terenurile proprietate publica sau privata a statului ori a unitatilor administrativ-teritoriale, concesionate, inchiriate, date in administrare ori in folosinta, se stabileste taxa pe teren care reprezinta sarcina fiscala a concesionarilor, locatarilor, titularilor dreptului de administrare sau de folosinta, dupa caz, in conditii similare impozitului pe teren.

Impozitul pe teren nu se datoreaza pentru:

- a) terenul aferent unei cladiri, pentru suprafata de teren care este acoperita de o cladire;
- b) orice teren al unui cult religios recunoscut de lege si al unei unitati locale a acestuia, cu personalitate juridica;
- c) orice teren al unui cimitir, crematoriu;
- d) orice teren al unei institutii de invatamant preuniversitar si universitar, autorizata provizoriu sau acreditata;
- e) orice teren al unei unitati sanitare de interes national care nu a trecut in patrimoniul autoritatilor locale;
- f) orice teren detinut, administrat sau folosit de catre o institutie publica, cu exceptia suprafetelor folosite pentru activitati economice;

- g\*) orice teren proprietate a statului, a unitatilor administrativ-teritoriale sau a altor institutii publice, aferent unei cladiri al carui titular este oricare din aceste categorii de proprietari, exceptand suprafetele acestuia folosite pentru activitati economice;
- h) orice teren degradat sau poluat, inclus in perimetrul de ameliorare, pentru perioada cat dureaza ameliorarea acestuia;
- i) terenurile care prin natura lor si nu prin destinatia data sunt improprii pentru agricultura sau silvicultura, orice terenuri ocupate de iazuri, balti, lacuri de acumulare sau cai navigabile, cele folosite pentru activitatile de aparare impotriva inundatiilor, gospodarirea apelor, hidrometeorologie, cele care contribuie la exploatarea resurselor de apa, cele folosite ca zone de protectie definite in lege, precum si terenurile utilizate pentru exploatarile din subsol, incadrate astfel printr-o hotarare a consiliului local, in masura in care nu afecteaza folosirea suprafetei solului;
- j)\*\*\*) terenurile legate de sistemele hidrotehnice, terenurile de navigatie, terenurile aferente infrastructurii portuare, canalelor navigabile, inclusiv ecluzele si statiile de pompare aferente acestora, precum si terenurile aferente lucrarilor de imbunatatiri funciare, pe baza avizului privind categoria de folosinta a terenului, emis de oficiul judetean de cadastru si publicitate imobiliara;
- k) terenurile ocupate de autostrazi, drumuri europene, drumuri nationale, drumuri principale administrate de Compania Nationala de Autostrazi si Drumuri Nationale din Romania - S.A., zonele de siguranta a acestora, precum si terenurile din jurul pistelor reprezentand zone de siguranta;
- l) terenurile parcurilor industriale, stiintifice si tehnologice, potrivit legii;
- m) terenurile trecute in proprietatea statului sau a unitatilor administrativ-teritoriale in lipsa de mostenitori legali sau testamentari;
- n) terenurile aferente cladirilor prevazute la art. 250 alin. (1) pct. 6 si 7 din codul fiscal, cu exceptia celor folosite pentru activitati economice.
- o)\*\*\*) terenul aferent cladirilor restituite potrivit art. 16 din Legea nr. 10/2001 pe durata pentru care proprietarul este obligat sa mentina afectatiunea de interes public;
- p)\*\*\*) terenul aferent cladirilor retrocedate potrivit art. 1 alin. (6) din Ordonanta de Urgenta a Guvernului nr. 94/2000 pe durata pentru care proprietarul este obligat sa mentina afectatiunea de interes public;
- r)\*\*\*) terenul aferent cladirilor restituite potrivit art. 6 alin. (5) din Ordonanta de Urgenta a Guvernului nr. 83/1999 pe durata pentru care proprietarul este obligat sa mentina afectatiunea de interes public.
- In cazul terenului care este detinut in comun de doua sau mai multe persoane, fiecare proprietar datoreaza impozit pentru partea din teren aflata in proprietatea sa. In cazul in care nu se pot stabili partile individuale ale proprietarilor in comun, fiecare proprietar in comun datoreaza o parte egala din impozitul pentru terenul respectiv.
- In cazul unui teren care face obiectul unui contract de leasing financiar, pe intreaga durata a acestuia, impozitul pe teren se datoreaza de locatar.
- In cazul in care contractul de leasing inceteaza, altfel decat prin ajungerea la scadenta, impozitul pe teren este datorat de locatar.
- Impozitul pe terenurile amplasate in intravilan – orice alta categorie de folosinta decat cea de terenuri cu constructii:

Nr.crt.	Categoricia de folosinta.	Valoare impozit lei/mp.		
		Zona A	Zona B	
0	1	2	3	
1.	Arabil	0.0033	0.0025	
2.	Pasuni	0.0025	0.0022	
3.	Fineze	0.0025	0.0022	
4.	Vie	0.0055	0.0042	
5.	Livada	0.0063	0.0055	
6.	Padure sau alt teren cu vegetatie forestiera	0.0033	0.0025	
7.	Teren cu ape	0.0018	0.0016	

În cazul unui teren amplasat în extravilan, impozitul pe teren se stabilește prin înmulțirea suprafeței terenului, exprimată în ha, cu suma corespunzătoare prevăzută în tabel, înmulțită cu coeficientul de corecție corespunzător – prevăzut de art. 251, alin. 5 din Legea nr. 571 / 2003, privind Codul Fiscal .

1 m<sup>2</sup>=0,0001 ha

Coeficienții de corecție sunt cei prevăzuți în tabelul de mai jos:

Zona în cadrul localității	Rangul localității					
	0	I	II	III	IV	V
A	2,60	2,50	2,40	2,30	1,10	1,05
B	2,50	2,40	2,30	2,20	1,05	1,00
C	2,40	2,30	2,20	2,10	1,00	0,95
D	2,30	2,20	2,10	2,00	0,95	0,90

Nr. Crt.	Categoriza de folosință	Zona [lei (RON) / ha]			
		A	B	C	D
1.	Teren cu construcții	37	34	31	26
2.	Arabil	60	58	54	50
3.	Pășune	34	31	26	24
4.	Fâneată	34	31	26	24
5.	Vie pe rod, alta decât cea prevăzută la nr.crt.5.1.	66	64	60	58
5.1.	Vie până la intrarea pe rod	X	X	X	X
6.	Livadă pe rod, alta decât cea prevăzută la nr.crt.6.1	67	64	60	58
6.1.	Livadă până la intrarea pe rod	X	X	X	X
7.	Pădure sau alt teren cu vegetație forestieră, cu excepția celui prevăzut la nr. crt.7.1.	19	17	14	10
7.1.	Pădure în vârstă de până la 20 de ani și pădure cu rol de protecție	X	X	X	X
8.	Teren cu apă, altul decât cel cu amenajări piscicole	7	6	2	1
8.1.	Teren cu amenajări piscicole	41	37	34	31
9.	Drumuri și căi ferate	X	X	X	X
10.	Teren neproductiv	X	X	X	X

Pentru terenurile proprietate privată și publică a comunei aflate în administrarea sau în folosința regiilor autonome, societăților comerciale sau altor persoane juridice, utilizate în alte scopuri decât pentru agricultură se percepe o taxă identică cu impozitul pe teren din intravilan și extravilan conform art.258, alin.(2) și (4) din Codul fiscal.

Pentru un teren dobândit de o persoană în cursul unui an, impozitul pe teren se datorează de la data de întâi a lunii următoare celei în care terenul a fost dobândit.

Pentru orice operațiune juridică efectuată de o persoană în cursul unui an, care are ca efect transferul dreptului de proprietate asupra unui teren, persoana încetează a mai datora impozitul pe teren începând cu prima zi a lunii următoare celei în care a fost efectuat transferul dreptului de proprietate asupra terenului.

În cazurile prevăzute la alin. (1) sau (2), impozitul pe teren se recalculează pentru a reflecta perioada din an în care impozitul se aplica acelei persoane.

Daca incadrarea terenului in functie de pozitie si categorie de folosinta se modifica in cursul unui an sau in cursul anului intervine un eveniment care modifica impozitul datorat pe teren, impozitul datorat se modifica incepand cu data de intai a lunii urmatoare celei in care a intervenit modificarea.

Daca in cursul anului se modifica rangul unei localitati, impozitul pe teren se modifica pentru intregul teren situat in intravilan corespunzator noii incadrari a localitatii, incepand cu data de 1 ianuarie a anului urmatore celui in care a intervenit aceasta modificare.

Orice persoana care dobandeste teren are obligatia de a depune o declaratie privind achizitia terenului la compartimentul de specialitate al autoritatii administratiei publice locale in termen de 30 de zile, inclusiv, care urmeaza dupa data achizitiei.

Instrainarea unui teren, prin oricare dintre modalitatile prevazute de lege, nu poate fi efectuata pana cand titularul dreptului de proprietate asupra terenului respectiv nu are stinse orice creante fiscale locale, cu exceptia obligatiilor fiscale aflate in litigiu, cuvenite bugetului local al unitatii administrative-teritoriale unde este amplasat terenul sau al celei unde isi are domiciliul fiscal contribuabilul in cauza, cu termene de plata scadente pana la data de intai a lunii urmatoare celei in care are loc instrainarea. Atestarea achitarii obligatiilor bugetare se face prin certificatul fiscal emis de compartimentul de specialitate al autoritatilor administratiei publice locale. Actele prin care se instraineaza terenuri cu incalcarea prevederilor prezentului alineat sunt nule de drept.

Orice persoana care modifica folosinta terenului are obligatia de a depune o declaratie privind modificarea folosintei acestuia la compartimentul de specialitate al autoritatii administratiei publice locale in termen de 30 de zile, inclusiv, care urmeaza dupa data modificarii folosintei.

Impozitul/taxa pe teren se plateste anual, in doua rate egale, pana la datele de 31 martie si 30 septembrie inclusiv.

**Pentru plata cu anticipatie a impozitului pe teren, datorat pentru intregul an de catre persoanele fizice, pana la data de 31 martie a anului respectiv, se acorda o bonificatie de 10 %.**

Impozitul anual pe teren, datorat aceluiasi buget local de catre contribuabili, persoane fizice si juridice, de pana la 50 lei inclusiv, se plateste integral pana la primul termen de plata. In cazul in care contribuabilul detine in proprietate mai multe terenuri amplasate pe raza aceleiasi unitati administrative-teritoriale, suma de 50 lei se refera la impozitul pe teren cumulat.

### III. TAXA ASUPRA MIJLOACELOR DE TRANSPORT

Contribuabilii care detin mijloace de transport cu tractiune mecanica datoreaza o taxa anuala stabilita in functie de capacitatea cilindrica a acestora, pentru fiecare 200 cmc. sau fractiune din acestia, conform art.263, alin.(2), dupa cum urmeaza:

- IMPOZITUL PE MIJLOACELE DE TRANSPORT		
Art. 263 alin. (2) <sup>1)</sup>		
Nr. crt.	Mijloace de transport cu tractiune mecanica	
I. Vehicule inmatriculate (lei/200 cm <sup>3</sup> sau fractiune din acestea)		
1	Motorete, scutere, motocicletele si autoturisme cu capacitatea cilindrica de pana la 1600 cm <sup>3</sup> , inclusiv	10
2	Autoturisme cu capacitatea cilindrica intre 1601 cm <sup>3</sup> si 2000 cm <sup>3</sup> inclusiv	22
3	Autoturisme cu capacitatea cilindrica intre 2001 cm <sup>3</sup> si 2600 cm <sup>3</sup> inclusiv	86

<sup>1)</sup> Valorile sunt cele prevazute la art. 263 alin. (2) din Legea nr. 571/2003 privind Codul fiscal, cu modificarile aduse prin Legea nr. 209/2012 privind aprobarea Ordonantei Guvernului nr. 30/2011 pentru modificarea si completarea Legii nr. 571/2003 privind Codul fiscal, precum si pentru reglementarea unor masuri financiar-fiscale si nu au fost indexate deoarece de la data adoptarii lor au trecut mai putin de 3 ani.

4	Autoturisme cu capacitatea cilindrică între 2601 cm <sup>3</sup> și 3000 cm <sup>3</sup> inclusiv	173
5	Autoturisme cu capacitatea cilindrică de peste 3.001 cm <sup>3</sup>	348
6	Autobuze, autocare, microbuze	29
7	Alte vehicule cu tracțiune mecanică cu masa totală maximă autorizată de până la 12 tone, inclusiv	36
8	Tractoare înmatriculate	22
<b>II. Vehicule înregistrate</b>		
1.	Vehicule cu capacitate cilindrică:	lei/200 cm <sup>3</sup>
1.1.	Vehicule înregistrate cu capacitate cilindrică < 4.800 cm <sup>3</sup>	4
1.2.	Vehicule înregistrate cu capacitate cilindrică > 4.800 cm <sup>3</sup>	6
2.	Vehicule fără capacitate cilindrică evidențiată	150 lei/an

Pentru atașe taxa anuală se stabilește la nivelul a 50 % din taxa datorată pentru motocicletă, motorete și scutere.

Art. 263 alin. (6) Remorci, semiremorci sau rulote	
Masa totală maximă autorizată	Impozit - lei -
a. Până la 1 tonă, inclusiv	11
b. Peste 1 tonă, dar nu mai mult de 3 tone	41
c. Peste 3 tone, dar nu mai mult de 5 tone	62
d. Peste 5 tone	77

**Pentru remorci, semiremorci și rulote:**

Impozitul pe mijloacele de transport nu se aplica pentru:

- autoturismele, motocicletele cu atas și mototricicurile care aparțin persoanelor cu handicap locomotor și care sunt adaptate handicapului acestora;
- navele fluviale de pasageri, barca și luntrele folosite pentru transportul persoanelor fizice cu domiciliul în Delta Dunării, Insula Mare a Brailei și Insula Balta Ialomitei;
- mijloacele de transport ale instituțiilor publice;
- mijloacele de transport ale persoanelor juridice, care sunt utilizate pentru servicii de transport public de pasageri în regim urban sau suburban, inclusiv transportul de pasageri în afara unei localități, dacă tariful de transport este stabilit în condiții de transport public;
- \*) vehiculele istorice definite conform prevederilor legale în vigoare.

**Nivelurile impozitului pe mijloacele de transport prevăzute la art. 263 alin. (4) din Legea nr. 571/2003 privind Codul fiscal, cu modificările și completările ulterioare, aplicabile în anul fiscal 2015**

Numărul de axe și greutatea brută încărcată maximă admisă	Impozitul (în lei/an)	
	Ax(e) motor(oare) cu sistem de suspensie pneumatică sau echivalentele recunoscute	Alte sisteme de suspensie pentru axele motoare
I	două axe	

	1	Masa de cel puțin 12 tone, dar mai mică de 13 tone	0	160
	2	Masa de cel puțin 13 tone, dar mai mică de 14 tone	160	440
	3	Masa de cel puțin 14 tone, dar mai mică de 15 tone	440	620
	4	Masa de cel puțin 15 tone, dar mai mică de 18 tone	620	1403
	5	Masa de cel puțin 18 tone	620	11403
II	3 axe			
	1	Masa de cel puțin 15 tone, dar mai mică de 17 tone	160	277
	2	Masa de cel puțin 17 tone, dar mai mică de 19 tone	277	569
	3	Masa de cel puțin 19 tone, dar mai mică de 21 tone	569	738
	4	Masa de cel puțin 21 tone, dar mai mică de 23 tone	738	1136
	5	Masa de cel puțin 23 tone, dar mai mică de 25 tone	1136	1766
	6	Masa de cel puțin 25 tone, dar mai mică de 26 tone	1136	1766
	7	Masa de cel puțin 26 tone	1136	1766
III	4 axe			
	1	Masa de cel puțin 23 tone, dar mai mică de 25 tone	738	748
	2	Masa de cel puțin 25 tone, dar mai mică de 27 tone	748	1168
	3	Masa de cel puțin 27 tone, dar mai mică de 29 tone	1168	1854
	4	Masa de cel puțin 29 tone, dar mai mică de 31 tone	1854	2749
	5	Masa de cel puțin 31 tone, dar mai mică de 32 tone	1854	2749
	6	Masa de cel puțin 32 tone	1854	2749

**2. Nivelurile impozitului pe mijloacele de transport prevazute la art. 263 alin. (5) din Legea nr. 571/2003 privind Codul fiscal, cu modificarile si completarile ulterioare, aplicabile in anul fiscal 2015**

**Combinatii de autovehicule( autovehicule articulate sau trenuri rutiere) de transport marfa cu masa totala maxima autorizata de peste 12 tone**

Numărul de axe și greutatea brută încărcată maximă admisă	Impozitul (în lei/an)			
	Ax(e) motor(oare) cu sistem de suspensie pneumatică sau echivalentele recunoscute	Alte sisteme de suspensie pentru axele motoare		
I	2+1 axe			
	1	Masa de cel puțin 12 tone, dar mai mică de 14 tone	0	0

	2	Masa de cel puțin 14 tone, dar mai mică de 16 tone	0	0
	3	Masa de cel puțin 16 tone, dar mai mică de 18 tone	0	72
	4	Masa de cel puțin 18 tone, dar mai mică de 20 tone	72	164
	5	Masa de cel puțin 20 tone, dar mai mică de 22 tone	164	384
	6	Masa de cel puțin 22 tone, dar mai mică de 23 tone	384	497
	7	Masa de cel puțin 23 tone, dar mai mică de 25 tone	497	856
	8	Masa de cel puțin 25 tone, dar mai mică de 28 tone	896	1572
	9	Masa de cel puțin 28 tone	896	1572
II	2+2 axe			
	1	Masa de cel puțin 23 tone, dar mai mică de 25 tone	154	359
	2	Masa de cel puțin 25 tone, dar mai mică de 26 tone	359	589
	3	Masa de cel puțin 26 tone, dar mai mică de 28 tone	589	865
	4	Masa de cel puțin 28 tone, dar mai mică de 29 tone	865	1045
	5	Masa de cel puțin 29 tone, dar mai mică de 31 tone	1045	1715
	6	Masa de cel puțin 31 tone, dar mai mică de 33 tone	1715	2381
	7	Masa de cel puțin 33 tone, dar mai mică de 36 tone	2381	3614
	8	Masa de cel puțin 36 tone, dar mai mică de 38 tone	2381	3614
	9	Masa de cel puțin 38 tone	2381	3614
III	2+3 axe			
	1	Masa de cel puțin 36 tone, dar mai mică de 38 tone	1895	2636
	2	Masa de cel puțin 38 tone, dar mai mică de 40 tone	2636	3583
	3	Masa de cel puțin 40 tone	2636	3583
IV	3+2 axe			
	1	Masa de cel puțin 36 tone, dar mai mică de 38 tone	1674	2324
	2	Masa de cel puțin 38 tone, dar mai mică de 40 tone	2324	3215
	3	Masa de cel puțin 40 tone, dar mai mică de 44 tone	3215	4756
	4	Masa de cel puțin 44 tone	3215	4756
V	3+3 axe			
	1	Masa de cel puțin 36 tone, dar mai mică de 38 tone	953	1152
	2	Masa de cel puțin 38 tone, dar mai mică de 40 tone	1152	1721

3	Masa de cel puțin 40 tone, dar mai mică de 44 tone	1721	2740
4	Masa de cel puțin 44 tone	1721	2740

În cazul unui mijloc de transport dobândit de o persoană în cursul unui an, impozitul pe mijloacele de transport se datorează de persoana de la data de întâi a lunii următoare celei în care mijlocul de transport a fost dobândit.

În cazul unui mijloc de transport care este înstrăinat de o persoană în cursul unui an sau este radiat din evidența fiscală a compartimentului de specialitate al autorității de administrație publică locală, impozitul pe mijloacele de transport încetează să se mai datoreze de acea persoană începând cu data de întâi a lunii următoare celei în care mijlocul de transport a fost înstrăinat sau radiat din evidența fiscală.

În cazurile prevăzute mai sus impozitul pe mijloacele de transport se recalculează pentru a reflecta perioada din an în care impozitul se aplică acelei persoane.

Orice persoană care dobândește/instrăinează un mijloc de transport sau își schimbă domiciliul/sediul/punctul de lucru are obligația de a depune o declarație fiscală cu privire la mijlocul de transport, la compartimentul de specialitate al autorității administrației publice locale pe a cărei rază teritorială își are domiciliul/sediul/punctul de lucru, în termen de 30 de zile inclusiv de la modificarea survenită.

Înstrăinarea unui mijloc de transport, prin oricare dintre modalitățile prevăzute de lege, nu poate fi efectuată până când titularul dreptului de proprietate asupra mijlocului de transport respectiv nu are stinse orice creanțe fiscale locale, cu excepția obligațiilor fiscale aflate în litigiu, convenite bugetului local al unității administrativ-teritoriale unde este înregistrat mijlocul de transport, cu termene de plată scadente până la data de întâi a lunii următoare celei în care are loc înstrăinarea. Atestarea achitării obligațiilor bugetare se face prin certificatul fiscal emis de compartimentul de specialitate al autorităților administrației publice locale. Actele prin care se instrăinează mijloace de transport cu încălcarea prevederilor prezentului alineat sunt nule de drept. Impozitul pe mijlocul de transport se plătește anual, în două rate egale, până la datele de 31 martie și 30 septembrie inclusiv.

**Pentru plata cu anticipație a taxei auto, datorată pentru întregul an de către persoanele fizice, până la data de 31 martie a anului respectiv, se acordă o bonificație de 10 % .**

Impozitul anual pe mijlocul de transport, datorat aceluiași buget local de către contribuabili, persoane fizice și juridice, de până la 50 lei inclusiv, se plătește integral până la primul termen de plată. În cazul în care contribuabilul deține în proprietate mai multe mijloace de transport, pentru care impozitul este datorat bugetului local al aceleiași unități administrativ-teritoriale, suma de 50 lei se referă la impozitul pe mijlocul de transport cumulată al acestora.

#### **IV. TAXE PENTRU ELIBERAREA CERTIFICATELOR, AVIZELOR ȘI AUTORIZAȚIILOR**

Pentru eliberarea certificatelor, avizelor și autorizațiilor contribuabilii datorează taxe diferențiat, după cum urmează:

În domeniul construcțiilor taxele se stabilesc în funcție de valoarea acestora sau a instalațiilor, de suprafața terenurilor sau de natura serviciilor prestate, astfel:

Pentru eliberarea certificatului de urbanism în funcție de suprafața pentru care se solicită:

**În mediul rural:**

Nr.crt.	Dimensiunea terenului(mp)	Taxă lei
1.	Până la 150 mp inclusiv	6.00 lei
2.	Între 151-250 mp	7.00 lei
3.	Între 251-500 mp	9.00 lei

4.	Între 501-750 mp	12.00 lei
5.	Între 751-1000 mp	14.00 lei
6.	Peste 1000 mp	14.00+0,01 lei /mp care depaseste 1000 mp

Taxa pentru eliberarea unei autorizatii de construire pentru o cladire care urmeaza a fi folosita ca locuinta sau anexa la locuinta este egala cu 0,5% din valoarea autorizata a lucrarilor de constructii.

Taxa pentru eliberarea autorizatiei de foraje sau excavari necesara studiilor geotehnice, ridicarilor topografice, exploatarilor de cariera, balastierelor, sondelor de gaze si petrol, precum si altor exploatari se calculeaza inmultind numarul de metri patrati de teren afectat de foraj sau de excavatie cu valoarea stabilita de consiliul local de 10 lei.

Taxa pentru eliberarea autorizatiei necesare pentru lucrarile de organizare de santier in vederea realizarii unei constructii, care nu sunt incluse in alta autorizatie de construire, este egala cu 3% din valoarea autorizata a lucrarilor de organizare de santier.

Taxa pentru eliberarea autorizatiei de amenajare de tabere de corturi, casute sau rulote ori campinguri este egala cu 2% din valoarea autorizata a lucrarilor de constructie.

Taxa pentru eliberarea autorizatiei de construire pentru chioscuri, tonete, cabine, spatii de expunere, situate pe caile si in spatiile publice, precum si pentru amplasarea corpurilor si a panourilor de afisaj, a firmelor si reclamelor este de 10 lei pentru fiecare metru patrat de suprafata ocupata de constructie.

Taxa pentru eliberarea autorizatiei de construire pentru orice alta constructie decat cele prevazute in alt alineat al prezentului articol este egala cu 1% din valoarea autorizata a lucrarilor de constructie, inclusiv instalatiile aferente.

Taxa pentru eliberarea autorizatiei de desfiintare, totala sau partiala, a unei constructii este egala cu 0,1% din valoarea impozabila a constructiei, stabilita pentru determinarea impozitului pe cladiri. In cazul desfiintarii partiale a unei constructii, taxa pentru eliberarea autorizatiei se modifica astfel incat sa reflecte portiunea din constructie care urmeaza a fi demolata.

Taxa pentru prelungirea unui certificat de urbanism sau a unei autorizatii de construire este egala cu 30% din quantumul taxei pentru eliberarea certificatului sau a autorizatiei initiale.

Taxa pentru eliberarea unei autorizatii privind lucrarile de racorduri si bransamente la retele publice de apa, canalizare, gaze, termice, energie electrica, telefonie si televiziune prin cablu se stabileste de consiliul local la 15 lei pentru fiecare racord.

Taxa pentru avizarea certificatului de urbanism de catre comisia de urbanism si amenajarea teritoriului, de catre primari sau de structurile de specialitate din cadrul consiliului judetean este de 15 lei.

Taxa pentru eliberarea certificatului de nomenclatura stradala si adresa este de 10 lei.

Pentru taxele prevazute in prezentul articol, stabilite pe baza valorii autorizate a lucrarilor de constructie, se aplica urmatoarele reguli:

a) taxa datorata se stabileste pe baza valorii lucrarilor de constructie declarate de persoana care solicita avizul si se plateste inainte de emiterea avizului;

b) in termen de 15 zile de la data finalizarii lucrarilor de constructie, dar nu mai tarziu de 15 zile de la data la care expira autorizatia respectiva, persoana care a obtinut autorizatia trebuie sa depuna o declaratie privind valoarea lucrarilor de constructie la compartimentul de specialitate al autoritatii administratiei publice locale;

c) pana in cea de-a 15-a zi inclusiv, de la data la care se depune situatia finala privind valoarea lucrarilor de constructii, compartimentul de specialitate al autoritatii administratiei publice locale are obligatia de a stabili taxa datorata pe baza valorii reale a lucrarilor de constructie;

d) pana in cea de-a 15-a zi inclusiv, de la data la care compartimentul de specialitate al autoritatii administratiei publice locale a emis valoarea stabilita pentru taxa, trebuie platita orice suma suplimentara datorata de catre persoana care a primit autorizatia sau orice suma care trebuie rambursata de autoritatea administratiei publice locale.

(15) In cazul unei autorizatii de construire emise pentru o persoana fizica, valoarea reala a lucrarilor de constructie nu poate fi mai mica decat valoarea impozabila a cladirii stabilita conform art. 251.

#### Scutiri

Taxa pentru eliberarea certificatelor, avizelor si autorizatiilor nu se datoreaza pentru:

- certificat de urbanism sau autorizatie de construire pentru lacas de cult sau constructie anexa;
- certificat de urbanism sau autorizatie de construire pentru dezvoltarea, modernizarea sau reabilitarea infrastructurilor din transporturi care apartin domeniului public al statului;
- certificat de urbanism sau autorizatie de construire, pentru lucrarile de interes public judetean sau local;
- certificat de urbanism sau autorizatie de construire, daca beneficiarul constructiei este o institutie publica;
- autorizatie de construire pentru autostrazile si caile ferate atribuite prin concesionare, conform legii.
- taxa pentru copii heliografice, planuri cadastrale, , se stabileste la 32 lei pentru fiecare mp sau fractiune de mp.

2. Taxe pentru eliberarea autorizatiilor pentru a desfasura o activitate economica si a altor autorizatii similare:

Art. 267 alin. (12)	Taxa pentru avizarea certificatului de urbanism de catre comisia de urbanism si amenajarea teritoriului, de catre primari sau de structurile de specialitate din cadrul consiliului judetean	15 lei
Art. 267 alin. (13)	Taxa pentru eliberarea certificatului de nomenclatura stradala si adresa	10 lei
Art. 268 alin. (1)	Taxa pentru eliberarea unei autorizatii pentru desfasurarea unei activitati economice	1. in mediul rural 15 lei
		2. in mediul urban 80 lei
Art. 268 alin. (2)	Taxa pentru eliberarea autorizatiilor de functionare	20 lei
Art. 268 alin. (3)	Taxa pentru eliberarea de copii heliografice de pe planuri cadastrale sau de pe alte asemenea planuri, detinute de consiliile locale	32 lei inclusiv pentru fiecare m <sup>2</sup> sau fractiune de m <sup>2</sup>
Art. 268 alin. (4)	Taxa pentru eliberarea certificatului de producator	80 lei
Art. 268 alin. (5)	Taxa pentru eliberarea/vizarea anuala a autorizatiei privind desfasurarea activitatii de alimentatie publica	10 lei

#### V. TAXA PENTRU FOLOSIREA MIJLOACELOR DE RECLAMĂ ȘI PUBLICITATE

Taxa pentru afișaj în scop de reclamă și publicitate, , se stabilește astfel:

<b>CAPITOLUL VI</b>		
Taxa pentru folosirea mijloacelor de reclama si publicitate		
Art. 271	Taxa pentru afisaj in scop de reclama si publicitate:	- lei/m <sup>2</sup> sau fractiune de m <sup>2</sup> -
alin. (2)	a) in cazul unui afisaj situat in locul in care persoana deruleaza o activitate economica	38

#### Scutiri:

Taxa pentru serviciile de reclama si publicitate si taxa pentru afisaj in scop de reclama si publicitate nu se aplica institutiilor publice, cu exceptia cazurilor cand acestea fac reclama unor activitati economice.

Taxa prevazuta in prezentul articol, denumita in continuare taxa pentru afisaj in scop de reclama si publicitate, nu se aplica unei persoane care inchiriaza panoul, afisajul sau structura de afisaj unei alte persoane, in acest caz taxa prevazuta la art. 270 fiind platita de aceasta ultima persoana.

Taxa pentru afisaj in scop de reclama si publicitate nu se datoreaza pentru afisele, panourile sau alte mijloace de reclama si publicitate amplasate in interiorul cladirilor.

Taxa pentru afisaj in scop de reclama si publicitate nu se aplica pentru panourile de identificare a instalatiilor energetice, marcaje de avertizare sau marcaje de circulatie, precum si alte informatii de utilitate publica si educationale.

Nu se datoreaza taxa pentru folosirea mijloacelor de reclama si publicitate pentru afisajul efectuat pe mijloacele de transport care nu sunt destinate, prin constructia lor, realizarii de reclama si publicitate.

## VI. IMPOZITUL PE SPECTACOLE

Orice persoana care organizeaza o manifestare artistica, o competitie sportiva sau alta activitate distractiva in Romania are obligatia de a plati impozitul prevazut in prezentul capitol, denumit in continuare impozitul pe spectacole.

Impozitul pe spectacole se plateste la bugetul local al unitatii administrativ-teritoriale in raza careia are loc manifestarea artistica, competitia sportiva sau alta activitate distractiva.

### Calculul impozitului

Cu exceptiile prevazute pentru videoteeci si discoteci, impozitul pe spectacole se calculeaza prin aplicarea cotei de impozit la suma incasata din vanzarea biletelor de intrare si a abonamentelor.

Cota de impozit se determina dupa cum urmeaza:

a) in cazul unui spectacol de teatru, ca de exemplu o piesa de teatru, balet, opera, opereta, concert filarmonic sau alta manifestare muzicala, prezentarea unui film la cinematograful, un spectacol de circ sau orice competitie sportiva interna sau internationala, cota de impozit este egala cu 2%;

b) in cazul oricarei alte manifestari artistice decat cele enumerate la lit. a), cota de impozit este egala cu 5%.

Suma primita din vanzarea biletelor de intrare sau a abonamentelor nu cuprinde sumele platite de organizatorul spectacolului in scopuri caritabile, conform contractului scris intrat in vigoare inaintea vanzarii biletelor de intrare sau a abonamentelor.

Persoanele care datoreaza impozitul pe spectacole stabilit in conformitate cu prezentul articol au obligatia de:

a) a inregistra biletetele de intrare si/sau abonamentele la compartimentul de specialitate al autoritatii administratiei publice locale care isi exercita autoritatea asupra locului unde are loc spectacolul;

b) a anunta tarifele pentru spectacol in locul unde este programat sa aiba loc spectacolul, precum si in orice alt loc in care se vand bilete de intrare si/sau abonamente;

c) a preciza tarifele pe biletetele de intrare si/sau abonamente si de a nu incasa sume care depasesc tarifele precizate pe biletetele de intrare si/sau abonamente;

d) a emite un bilet de intrare si/sau abonament pentru toate sumele primite de la spectatori;

e) a asigura, la cererea compartimentului de specialitate al autoritatii administratiei publice locale, documentele justificative privind calculul si plata impozitului pe spectacole;

f) a se conforma oricaror altor cerinte privind tiparirea, inregistrarea, avizarea, evidenta si inventarul biletelor de intrare si a abonamentelor, care sunt precizate in normele elaborate in comun de Ministerul Finantelor Publice si Ministerul Administratiei si Internelor, contrasemnate de Ministerul Culturii si Cultelor si Agentia Nationala pentru Sport.

### Reguli speciale pentru videoteci si discoteci

In cazul unei manifestari artistice sau al unei activitati distractive care are loc intr-o videoteca sau discoteca, impozitul pe spectacole se calculeaza pe baza suprafetei incintei prevazute in prezentul articol.

Impozitul pe spectacole se stabileste pentru fiecare zi de manifestare artistica sau de activitate distractiva, prin inmultirea numarului de metri patrati ai suprafetei incintei videotecii sau discotecii cu suma stabilita de consiliul local, astfel:

Impozitul pe spectacole		
Art. 275	Manifestarea artistica sau activitatea distractiva:	- lei/m <sup>2</sup> -
alin. (2)	a) in cazul videotecilor	3
	b) in cazul discotecilor	4

Impozitul pe spectacole se ajusteaza prin inmultirea sumei stabilite, cu coeficientul de corectie corespunzator, precizat in tabelul urmatoar:

Rangul localitatii	Coeficient de corectie
0	8
I	5
II	4
III	3
IV	1.10
V	1

Persoanele care datoreaza impozitul pe spectacole stabilit in conformitate cu prezentul articol au obligatia de a depune o declaratie la compartimentul de specialitate al autoritatii administratiei publice locale privind spectacolele programate pe durata unei luni calendaristice. Declaratia se depune pana la data de 15, inclusiv, a lunii precedente celei in care sunt programate spectacolele respective.

Impozitul pe spectacole nu se aplica spectacolelor organizate in scopuri umanitare.

## VII FACILITĂȚI

### Facilitati pentru persoane fizice

(1) Impozitul pe cladiri, impozitul pe teren, taxa asupra mijloacelor de transport, taxa pentru eliberarea certificatelor, avizelor si autorizatiilor, precum si alte taxe prevazute la art. 282 si art. 283 nu se aplica pentru:

- veteranii de razboi;
- persoanele fizice prevazute la art. 1 al Decretului-lege nr. 118/1990 privind acordarea unor drepturi persoanelor persecutate din motive politice de dictatura instaurata cu incepere de la 6 martie 1945, precum si celor deportate in strainatate ori constituite in prizonieri, republicat, cu modificarile si completarile ulterioare, precum si in alte legi.

(2) Persoanele prevazute la art. 3 alin. (1) lit. b) si art. 4 alin. (1) din Legea

recunoștinței față de eroii-martiri și luptătorii care au contribuit la victoria Revoluției române din decembrie 1989 nr. 341/2004, publicată în Monitorul Oficial al României, Partea I, nr. 654 din 20 iulie 2004, nu datorează:

- a) impozitul pe clădiri pentru locuința situată la adresa de domiciliu;
- b) impozitul pe teren aferent clădirii prevăzute la lit. a);
- c) taxa asupra mijloacelor de transport aferentă unui singur autoturism tip hycomat sau a unui motocicletu.

(3) Impozitul pe clădiri și impozitul pe teren nu se aplică vaduvelor de război și vaduvelor veteranilor de război care nu s-au recasatorit.

(4) Impozitul pe clădiri, impozitul pe teren și taxa pentru eliberarea unei autorizații pentru desfășurarea unei activități economice nu se datorează de către persoanele cu handicap grav sau accentuat și de persoanele încadrate în gradul I de invaliditate.

(5) În cazul unei clădiri, al unui teren sau al unui mijloc de transport deținut în comun de o persoană fizică prevăzută la alin. (1), (2), (3) sau (4), scutirea fiscală se aplică integral pentru proprietățile deținute în comun de soți.

(6) Scutirea de la plata impozitului pe clădiri se aplică doar clădirii folosite ca domiciliu de persoanele fizice prevăzute la alin. (1), (2), (3) sau (4).

(7) Scutirea de la plata impozitului pe teren se aplică terenului aferent clădirii utilizate de persoanele fizice prevăzute la alin. (1) lit. b), alin. (2) și alin. (4).

(7<sup>1</sup>) Scutirea de la plata taxei asupra mijloacelor de transport se aplică doar pentru un singur mijloc de transport, la alegerea persoanelor fizice prevăzute la alin. (1) și (2).

(7<sup>2</sup>) Scutirea de la plata impozitelor și taxelor locale, precum și de la plata impozitului corespunzător pentru terenurile arabile, fanete și păduri, în suprafața de până la 5 ha, se aplică pentru veteranii de război, vaduvele de război și vaduvele veteranilor de război care nu s-au recasatorit.

(8) Scutirea de la plata impozitului prevăzută la alin. (1), (2), (3) sau (4) se aplică unei persoane începând cu prima zi a lunii următoare celei în care persoana depune documentele justificative în vederea scutirii.

(9) Persoanele fizice și/sau juridice române care reabilitează sau modernizează termic clădirile de locuit pe care le dețin în proprietate, în condițiile Ordonanței Guvernului nr. 29/2000 privind reabilitarea termică a fondului construit existent și stimularea economisirii energiei termice, aprobată cu modificări prin Legea nr. 325/2002, sunt scutite de impozitul pentru aceste clădiri pe perioada de rambursare a creditului obținut pentru reabilitarea termică, precum și de taxele pentru eliberarea autorizației de construire pentru lucrările de reabilitare termică.

(10) Impozitul pe clădiri, impozitul pe teren, taxa asupra mijloacelor de transport, taxa pentru eliberarea certificatelor, avizelor și autorizațiilor, precum și alte taxe prevăzute la art. 282 și 283 se reduc cu 50%, în conformitate cu Ordonanța Guvernului nr. 27/1996 privind acordarea unor facilități persoanelor care domiciliază sau lucrează în unele localități din Munții Apuseni și în Rezervația Biosferei "Delta Dunării", republicată, cu modificările ulterioare, pentru persoanele fizice care domiciliază și trăiesc în localitățile precizate în:

a) Hotărârea Guvernului nr. 323/1996 privind aprobarea Programului special pentru sprijinirea dezvoltării economico-sociale a unor localități din Munții Apuseni, cu modificările ulterioare;

b) Hotărârea Guvernului nr. 395/1996 pentru aprobarea Programului special privind unele măsuri și acțiuni pentru sprijinirea dezvoltării economico-sociale a județului Tulcea și a Rezervației Biosferei "Delta Dunării", cu modificările ulterioare.

(11) Nu se datorează taxa asupra succesiunii, prevăzută de Ordonanța Guvernului nr. 12/1998 privind taxele de timbru pentru activitatea notarială, republicată, cu modificările ulterioare, dacă încheierea procedurii succesorale a fost făcută în termen de un an de la data decesului autorului bunurilor. Această taxă nu se datorează nici în cazul autorilor decedați anterior datei de 1 ianuarie 2005, dacă încheierea procedurii succesorale a fost făcută până la data de 31 decembrie 2005 inclusiv.

(12) Taxele de timbru prevăzute la art. 4 alin. (1) din Ordonanța Guvernului nr. 12/1998, republicată, cu modificările ulterioare, referitoare la autentificarea actelor între vii, translativă ale dreptului de proprietate și ale altor drepturi reale ce au ca obiect terenuri fără construcții, din extravilan, se reduc la jumătate.

(13) Impozitul pe cladiri nu se datoreaza pentru cladirea unei persoane fizice, daca:  
a) cladirea este o locuinta noua, realizata in conditiile Legii locuintei nr. 114/1996, republicata, cu modificarile si completarile ulterioare; sau b) cladirea este realizata pe baza de credite, in conformitate cu Ordonanta Guvernului nr. 19/1994 privind stimularea investitiilor pentru realizarea unor lucrari publice si constructii de locuinte, aprobata cu modificari prin Legea nr. 82/1995, cu modificarile si completarile ulterioare.

(14) Scutirile de impozit prevazute la alin. (13) se aplica pentru o cladire timp de 10 ani de la data dobandirii acesteia. In cazul instrainarii cladirii, scutirea de impozit nu se aplica noului proprietar al acesteia.

#### **Facilitati pentru persoanele juridice**

1) Impozitul pe cladiri, impozitul pe teren, taxa asupra mijloacelor de transport, taxa pentru eliberarea certificatelor, avizelor si autorizatiilor, precum si alte taxe locale precizate la art. 282 si art. 283 nu se aplica:

a) oricarei institutii sau unitati care functioneaza sub coordonarea Ministerului Educatiei, Cercetarii si Tineretului, cu exceptia incintelor folosite pentru activitati economice;

b) fundatiilor testamentare constituite conform legii, cu scopul de a intretine, dezvolta si ajuta institutii de cultura nationala, precum si de a sustine actiuni cu caracter umanitar, social si cultural;

c) organizatiilor care au ca unica activitate acordarea gratuita de servicii sociale in unitati specializate care asigura gazduire, ingrijire sociala si medicala, asistenta, ocrotire, activitati de recuperare, reabilitare si reinsertie sociala pentru copil, familie, persoane cu handicap, persoane varstnice, precum si pentru alte persoane aflate in dificultate, in conditiile legii.

"(2) Impozitul pe cladiri si impozitul pe teren se reduc cu 50% pentru acele cladiri si terenurile aferente detinute de persoane juridice, care sunt utilizate exclusiv pentru prestarea de servicii turistice pe o perioada de maximum 6 luni pe durata unui an calendaristic."

(3) Impozitul pe cladiri se reduce cu 50% pentru cladirile nou construite detinute de cooperatiile de consum sau mestesugaresti, dar numai pentru primii 5 ani de la data achizitiei cladirii.

(4) Nu se datoreaza impozit pe teren pentru terenurile forestiere administrate de Regia Nationala a Padurilor - Romsilva, cu exceptia celor folosite in scop economic.

Scutiri si facilitati pentru persoanele juridice

Elementele infrastructurii feroviare publice, inclusiv terenurile pe care sunt amplasate, precum si terenurile destinate acestui scop, sunt scutite de la plata impozitului pe cladiri, a impozitului pe teren si a taxei pentru eliberarea autorizatiei de construire.

#### **VIII ALTE TAXE LOCALE**

Alte taxe locale, se stabilesc astfel:

1. Taxa pentru folosirea locurilor publice neamenajate:

-pentru activitati de comerț - 50,00/zi lei.

-pentru activitati de prestari servicii - 50,00/zi lei.

2. Taxă soluționare litigii fond funciar - 50,00 lei.

3. Taxă eliberare adeverințe, - 2 lei.

4. Taxe eliberare certificat privind circulatia juridica a terenurilor 15,00 lei.

5. Taxă eliberare copii documente arhivă - 10,00 lei

6. Taxe atelaje animale muncă - 100,00 lei pe cap de animal

7. Taxă vehicule lente - 50,00 lei/an;

8. Taxa eliberare certificate fiscale - 10 lei;

10. Taxa oficiere casatorie - sambata si duminica - 30,00 lei;

11. Taxa cautare arhiva - 40,00 lei;

12. Taxa inchiriere camin cultural Stoenesti - pentru botez - 500,00 lei;

13. Taxa inchiriere camin cultural Dobriceni - pentru botez - 500,00 lei;

14. Taxa inchiriere camin cultural Stoenesti - pentru nunti - 1000,00 lei;

15. Taxa inchiriere camin cultural Dobriceni - pentru nunti - 1000,00 lei;

16. Taxă inchiriere spațiu ,terenuri și clădiri din domeniul public și privat al localității - 5,00 lei/mp/lună;

17. Taxa inchiriere tractor 80,00 lei/ora;
18. Taxa inscriere autovehicule pentru care nu exista obligatia inmatricularii - 30,00 lei.
19. C/val.fan din rezerva Primariei 200 lei/hectar ;
20. Taxa pentru detinere in proprietate sau folosinta de utilaje autorizate sa functioneze in scopul obtinerii de venit -5.00 lei/zi.
21. Taxa inchiriere buldo-excavator -150,00 lei/ora
22. Taxe de înmatriculare permanentă sau temporară a autovehiculelor și remorcilor :
  - autovehicule și remorci cu masa totală de până la 3500 kg inclusiv- 65,00 lei ;
  - autovehicule și remorci cu masa totală de peste 3500 kg - 150,00 lei
23. Taxa de desfăcere a căsătoriei prin acordul părților- 300 lei

#### **IX. TAXE DE URGENTA**

1. Taxa eliberare certificat de urbanism -maxim 3 zile-100,00 lei
2. Taxa eliberare autorizatii de construire -maxim 3 zile-200,00 lei
3. Taxa eliberare adeverinta de rol agricol-eliberare imediata -5 lei
4. Taxa eliberare certificat de atestare fiscala -eliberare imediata -20 lei

Taxele de urgenta se calculeaza prin grija structurilor de specialitate din cadrul compartimentelor de specialitate din cadrul Primariei Stoenești si se platesc in momentul depunerii cererilor ori documentelor cu mentiunea "La Urgenta".

#### **X. TAXELE JUDICIARE DE TIMBRU CONFORM OUG nr.80/2013 PRIVIND TAXELE JUDICIARE DE TIMBRU**

Taxele judiciare de timbru se stabilesc in mod diferentiat, dupa cum obiectul acestora este sau nu evaluabil in bani, cu exceptiile prevazute de lege.

**Art. 1.** - (1) Actiunile si cererile evaluabile in bani, introduse la instantele judecatoresti, se taxeaza astfel:

- a) pana la valoarea de 500 lei - 8%, dar nu mai putin de 20 lei;
- b) intre 501 lei si 5.000 lei - 40 lei + 7% pentru ce depaseste 500 lei;
- c) intre 5.001 lei si 25.000 lei - 355 lei + 5% pentru ce depaseste 5.000 lei;
- d) intre 25.001 lei si 50.000 lei - 1.355 lei + 3% pentru ce depaseste 25.000 lei;
- e) intre 50.001 lei si 250.000 lei - 2.105 lei +2% pentru ce depaseste 50.000 lei;
- f) peste 250.000 lei - 6.105 lei + 1% pentru ce depaseste 250.000 lei.

(2) Se taxeaza potrivit alin. (1) si urmatoarele categorii de actiuni:

- a) in constatarea nulitatii, anularea, rezolutiunea sau rezilierea unui act juridic patrimonial; cererea privind repunerea partilor in situatia anterioara este scutita de taxa de timbru daca este accesorie acestor cereri,
- b) privind constatarea existentei sau inexistentei unui drept patrimonial;
- c) prin care se solicita pronuntarea unei hotarari judecatoresti care tine loc de act autentic de instrainare a unor bunuri imobile sau de constituire a unor drepturi reale asupra acestora.

**Art. 2.** - (1) In cazul actiunilor posesorii taxa judiciara de timbru se calculeaza la o valoare care se stabileste la 20% din valoarea bunului a carui posesie se solicita.

(2) Taxa judiciara de timbru pentru actiunile care au ca obiect un dezmembramant al dreptului de proprietate se calculeaza la o valoare stabilita la 20% din valoarea bunului asupra caruia poarta dezmembramantul. In cazul cererilor care au ca obiect servituti taxa judiciara de timbru se calculeaza prin raportare la 20% din valoarea imobilului asupra caruia se solicita constituirea servitutii.

**Art.3.** - (1) Cererile in materia partajului judiciar se taxeaza astfel:

- a) stabilirea bunurilor supuse impartelii - 3% din valoarea acestora;
- b) stabilirea calitatii de coproprietar si stabilirea cotei-parti ce se cuvine fiecarui coproprietar - 50 lei pentru fiecare coproprietar;
- c) creante pe care coproprietarii le au unii fata de altii, nascute din starea de proprietate comuna - 3% din valoarea creantelor a caror recunoastere se solicita;
- d) cererea de raport - 3% din valoarea bunurilor a caror raportare se solicita;

e) cererea de reducere a liberalitatilor excesive - 3% din valoarea partii de rezerva supusa reintregirii prin reducere a liberalitatilor;

f) cererea de partaj propriu-zis, indiferent de modalitatea de realizare a acestuia - 3% din valoarea masei partajabile.

(2) Daca cererile in materia partajului judiciar prevazute de alin. (1) se formuleaza in cadrul aceleiasi actiuni, aceasta se taxeaza cu o singura taxa de 5% din valoarea masei partajabile.

**Art. 4.** - (1) Cererile de valoare redusa, solutionate potrivit procedurii speciale prevazute de titlul X al cartii a VI-a din Legea nr. 134/2010 privind Codul de procedura civila, republicata, cu modificarile si completarile ulterioare, denumita in continuare Cod de procedura civila, se taxeaza cu 50 lei, daca valoarea cererii nu depaseste 2.000 lei, si cu 200 lei, pentru cererile a caror valoare depaseste 2.000 lei.

(2) Cererile privind ordonanta de plata, prevazuta de titlul IX al cartii a VI-a din Codul de procedura civila, se taxeaza cu 200 lei.

(3) Cererile de evacuare din imobilele folosite sau ocupate fara drept, solutionate potrivit procedurii speciale prevazute de titlul XI al cartii a VI-a din Codul de procedura civila, se taxeaza cu 100 lei.

(4) Cererile formulate pe cale de ordonanta presedintiala, cand sunt neevaluabile in bani, se taxeaza cu 20 lei. Cand cererea formulata pe cale de ordonanta presedintiala este evaluabila in bani, aceasta se taxeaza cu 50 lei, daca valoarea acesteia nu depaseste 2.000 lei, si cu 200 lei, daca valoarea ei depaseste 2.000 lei.

**Art. 5.** - Actiunile privind stabilirea si acordarea de despagubiri pentru daunele morale aduse onoarei, demnitatii sau reputatiei unei persoane fizice se taxeaza cu 100 lei.

**Art. 6.** - (1) Se taxeaza cu 100 lei urmatoarele actiuni si cereri introduse la instantele judecatoresti:

a) cereri pentru constatarea existentei sau inexistentei unui drept nepatrimonial;

b) cereri in anulara sau in constatarea nulitatii unui act juridic nepatrimonial;

c) cereri care privesc dreptul de folosinta a bunului inchiriat sau arendat, daca acestea nu privesc si plata anumitor sume de bani;

d) actiunile in granituire; in ipoteza in care prin aceeași cerere se revendica și o porțiune de teren, la taxa judiciară de timbru stabilită pentru acțiunea în granituire se adaugă și taxa corespunzătoare valorii suprafeței revendicate.

(2) Cererea privind repunerea partilor in situatia anterioara, cand nu este accesorie actiunii in constatarea nulitatii, anulara, rezolutiunea sau rezilierea unui act juridic patrimonial se taxeaza cu 50 lei, daca valoarea cererii nu depaseste 5.000 lei, si cu 300 lei, pentru cererile a caror valoare depaseste 5.000 lei.

**Art. 7.** - Urmatoarele cereri formulate in cursul procesului sau in legatura cu un proces se taxeaza astfel:

a) cereri de recuzare in materie civila - pentru fiecare participant la proces - pentru care se solicita recuzarea - 100 lei;

b) cereri de stramutare in materie civila - 100 lei;

c) cereri de repunere in termen - 20 lei;

d) cereri de perimare - 20 lei;

e) cereri de reexaminare impotriva incheierii prin care au fost stabilite amenzile judiciare si despagubirile potrivit art. 190 din Codul de procedura civila - 20 lei;

f) cereri de reexaminare impotriva incheierii de anulare a cererii de chemare in judecata, formulate potrivit art. 200 alin. (4) din Codul de procedura civila - 20 lei;

g) cereri pentru repunerea pe rol, cand suspendarea judecarii se datoreaza partilor - 50% din taxa judiciară de timbru pentru cererea sau acțiunea a cărei judecare a fost suspendată;

h) cereri pentru refacerea inscrisurilor si a hotararilor disparute - 50 lei;

i) cereri pentru eliberarea de copii simple de pe inscrisurile aflate la dosar, atunci cand sunt efectuate de catre instanta - 0,20 lei/pagina;

j) cereri pentru legalizarea de copii de pe inscrisurile aflate la dosar, pentru fiecare exemplar de copie - 1 leu/pagina;

k) cereri pentru eliberarea oricaror altor certificate prin care se atesta fapte sau situatii rezultate din evidentele instantelor de judecata ori cu privire la dosarele aflate in arhiva acestora - 1 leu/pagina;

l) cereri pentru eliberarea de catre instantele judecatoresti de copii de pe hotararile judecatoresti, cu mentiunea ca sunt definitive, se taxeaza cu 5 lei pentru fiecare exemplar de copie.

**Art.8.** - (1) In materia executarii silite, urmatoarele cereri se taxeaza astfel:

a) cereri pentru incuviintarea executarii silite, pentru fiecare titlu executoriu - 20 lei;

b) cereri de suspendare a executarii silite, inclusiv a executarii provizorii - 50 lei.

(2) In cazul contestatiei la executarea silita, taxa se calculeaza la valoarea bunurilor a caror urmarire se contesta sau la valoarea debitului urmarit, cand acest debit este mai mic decat valoarea bunurilor urmarite. Taxa aferenta acestei contestatii nu poate depasi suma de 1.000 lei, indiferent de valoarea contestata. In cazul in care obiectul executarii silite nu este evaluabil in bani, contestatia la executare se taxeaza cu 100 lei.

(3) In cazul in care prin contestatia la executare silita se invoca, in conditiile art. 712 alin. (2) din Codul de procedura civila, si motive de fapt sau de drept privitoare la fondul dreptului, taxa de timbru se stabileste potrivit art. 3 alin. (1).

(4) Cererile de intoarcere a executarii silite se taxeaza, in toate cazurile, cu 50 lei, daca valoarea cererii nu depaseste 5.000 lei, si cu 300 lei, pentru cererile a caror valoare depaseste 5.000 lei.

**Art. 9.** - (1) Alte categorii de cereri se taxeaza dupa cum urmeaza:

a) cereri prin care partile solicita instantei pronuntarea unei hotarari care sa consfinteasca intelegerea partilor, inclusiv cand este rezultata din acordul de mediere - 20 lei; in cazurile in care intelegerea sau acordul de mediere priveste transferul dreptului de proprietate sau al altui drept real asupra unuia ori mai multor bunuri imobile, la aceasta suma se adauga 50% din valoarea taxei care s-ar datora pentru actiunea in revendicare a bunului cu valoarea cea mai mare dintre bunurile care fac obiectul dreptului real transferat. In cazul in care intelegerea sau acordul de mediere are ca obiect partajul, la taxa fixa se adauga 50% din valoarea taxei calculate potrivit art. 5;

b) cereri in legatura cu masurile asiguratorii - 100 lei; cand cererile au ca obiect instituirea de masuri asiguratorii asupra navelor si aeronavelor se taxeaza cu 1.000 lei;

c) contestatia privind tergiversarea procesului si plangerea impotriva incheierii de solutionare a contestatiei - 20 lei.

**Art. 10.** - Cererile pentru dobandirea personalitatii juridice, pentru autorizarea functionarii si pentru inregistrarea unor persoane juridice se taxeaza dupa cum urmeaza:

a) cereri privind inregistrarea partidelor politice sau pentru modificarea statutului acestora - 300 lei;

b) cereri pentru dobandirea personalitatii juridice de catre organizatiile prevazute in Legea dialogului social nr. 62/2011, republicata, cu modificarile ulterioare, precum si pentru modificarea actelor constitutive ale acestora - 200 lei;

c) cereri pentru dobandirea personalitatii juridice de catre asociatiile fara scop lucrativ, fundatii, uniuni si federatii de persoane juridice fara scop lucrativ, precum si pentru modificarea actelor constitutive ale acestora - 100 lei.

**Art. 11.** - Actiunile formulate in domeniul dreptului de proprietate intelectuala se taxeaza dupa cum urmeaza:

a) pentru recunoasterea dreptului de autor si a drepturilor conexe, pentru constatarea incalcarii acestora si repararea prejudiciilor, inclusiv plata drepturilor de autor si a sumelor cuvenite pentru opere de arta, precum si pentru luarea oricaror masuri in scopul prevenirii producerii unor pagube iminente, pentru asigurarea repararii acestora ori pentru restabilirea dreptului atins - 100 lei;

b) pentru recunoasterea calitatii de inventator, de titular de brevet, a drepturilor nascute din brevetul de inventie, din contractele de caziune si licenta, inclusiv drepturile patrimoniale ale inventatorului - 100 lei;

c) cererile neevaluabile in bani privitoare la drepturile conferite de marca, desene si modele industriale - 300 lei.

**Art. 12.** - (1) Actiunile, cererile, obiectiunile, contestatiile introduse la instantele judecatoresti in temeiul Legii nr. 85/2006 privind procedura insolventei, cu modificarile si completarile ulterioare, al Ordonantei Guvernului nr. 10/2004 privind falimentul institutiilor de credit, aprobata cu modificari si completari prin Legea nr. 287/2004, cu modificarile si completarile ulterioare, si al Legii nr. 503/2004 privind redresarea financiara, falimentul, dizolvarea si lichidarea voluntara in activitatea de asigurari, cu modificarile si completarile ulterioare, se taxeaza cu 200 lei.

(2) Cererile de competența instanțelor judecătorești având ca obiect înregistrări în registrul comerțului se taxează cu 100 lei.

**Art. 13.** - Taxele judiciare de timbru pentru unele acțiuni și cereri referitoare la raporturile de familie sunt următoarele:

a) pentru cererea de divorț întemeiată pe prevederile art. 373 lit. a) din Legea nr. 287/2009 privind Codul civil, republicată, cu modificările ulterioare, denumită în continuare Codul civil - 200 lei;

b) pentru cererea de divorț întemeiată pe prevederile art. 373 lit. b) și c) din Codul civil - 100 lei;

c) pentru cererea de divorț întemeiată pe prevederile art. 373 lit. d) din Codul civil - 50 lei;

d) cererea privind acordarea despăgubirilor sau pentru stabilirea prestației compensatorii - 50 lei;

e) pentru cererile care nu sunt accesorii unei cereri de divorț și care au ca obiect stabilirea locuinței copilului, exercitarea autorității părintești, stabilirea contribuției părinților la cheltuielile de creștere și educare a copiilor, dreptul părintelui sau al altor persoane decât părinții de a avea legături personale cu copilul, locuința familiei - 20 lei fiecare cerere;

f) orice altă cerere neevaluabilă în bani - 20 lei, dacă nu sunt scutite, potrivit legii, de taxa de timbru.

**Art. 14.** - În materia contenciosului administrativ, cererile introduse de cei vătămați în drepturile lor printr-un act administrativ sau prin refuzul nejustificat al unei autorități administrative de a le rezolva cererea referitoare la un drept recunoscut de lege se taxează după cum urmează:

a) cererile pentru anularea actului său, după caz, recunoașterea dreptului pretins, precum și pentru eliberarea unui certificat, a unei adeverințe sau a oricărui altui înscris - 50 lei;

b) cererile cu caracter patrimonial, prin care se solicită și repararea pagubelor suferite printr-un act administrativ - 10% din valoarea pretinsă, dar nu mai mult de 300 lei.

**Art. 15.** - Cererile formulate potrivit Legii notarilor publici și a activității notariale nr. 36/1995, republicată, cu modificările ulterioare, se taxează după cum urmează:

a) contestația împotriva deciziei Colegiului director al Camerei Notarilor Publici sau, după caz, a Biroului executiv al Consiliului Uniunii Notarilor Publici prin care au fost soluționate conflictele de competență dintre notari publici - 100 lei;

b) plangerile împotriva încheierii de respingere a cererii de îndeplinire a unui act notarial - 20 lei.

**Art. 16.** - Se taxează cu 20 lei următoarele cereri formulate potrivit Legii nr. 188/2000 privind executorii judecătorești, republicată, cu modificările ulterioare:

a) cereri pentru soluționarea conflictelor de competență între birourile executorilor judecătorești;

b) plângeri împotriva refuzului executorului judecătoresc de a-și îndeplini atribuțiile prevăzute de lege;

c) cereri pentru supralegalizarea semnăturii și a stampilei executorului judecătoresc.

**Art. 17.** - În materie contravențională, plângerea împotriva procesului-verbal de constatare și sancționare a contravenției, precum și calea de atac împotriva hotărârii pronunțate se taxează cu 20 lei.

**Art. 18.** - Acțiunile și cererile în materie de carte funciara, când nu pun în discuție fondul dreptului, se taxează cu 50 lei.

**Art. 19.** - Cererea privind înregistrarea asociațiilor de proprietari, de locatari sau mixte și apelul împotriva încheierii judecătorești se taxează cu 20 lei.

**Art. 20.** - Cererile adresate Ministerului Justiției se taxează după cum urmează:

a) cereri pentru supralegalizarea înscrisurilor sau copiilor de pe înscrisuri, destinate a fi utilizate în străinătate - 10 lei pentru fiecare înscris ori copie;

b) cereri pentru autorizarea traducătorilor și interpretilor - 300 lei;

c) cereri în vederea atestării titlului oficial de calificare român de consilier juridic și a experienței dobândite în România, în vederea admiterii și practicării acesteia în celelalte state membre ale Uniunii Europene sau ale Spațiului Economic European; pentru atestarea calificării de traducător și interpret autorizat, în vederea exercitării acesteia în statele membre ale Uniunii Europene sau ale Spațiului Economic European ori în Confederația Elvețiană; pentru atestarea calificării de expert tehnic judiciar în vederea exercitării acesteia în statele membre ale Uniunii Europene sau ale Spațiului Economic European ori în Confederația Elvețiană - 100 lei;

d) cereri adresate Ministerului Justiției în vederea recunoașterii calificării profesionale de traducător și interpret autorizat sau expert tehnic judiciar, în condițiile Legii nr. 200/2004 privind recunoașterea diplomelor și calificărilor profesionale pentru profesiile reglementate din România, cu modificările și completările ulterioare - 100 lei.

**Art. 21.** - (1) Cererile pentru exercitarea apelului impotriva hotararilor judecatoresti se taxeaza cu 50% din:

a) taxa datorata pentru cererea sau actiunea neevaluabila in bani, solutionata de prima instanta, dar nu mai putin de 20 lei;

b) taxa datorata la suma contestata, in cazul cererilor si actiunilor evaluabile in bani, dar nu mai putin de 20 lei.

(2) Apelul incident si apelul provocat se taxeaza potrivit regulilor prevazute la alin. (1).

**Art. 22.** - (1) Recursul impotriva hotararilor judecatoresti se taxeaza cu 100 lei daca se invoca unul sau mai multe dintre motivele prevazute la art. 488 alin. (1) pct. 1-7 din Codul de procedura civila.

(2) In cazul in care se invoca incalcare sau aplicarea gresita a normelor de drept material, pentru cereri si actiuni evaluabile in bani, recursul se taxeaza cu 50% din taxa datorata la suma contestata, dar nu mai putin de 100 lei; in aceeași ipoteza, pentru cererile neevaluabile in bani, cererea de recurs se taxeaza cu 100 lei.

(3) Recursul incident si recursul provocat se taxeaza dupa regulile prevazute la alin. (1) si (2).

**Art. 23.** - (1) Se taxeaza cu 20 lei cererile pentru exercitarea apelului sau, dupa caz, a recursului impotriva urmatoarelor hotarari judecatoresti:

a) incheierea prin care s-a dispus vanzarea bunurilor in actiunea de partaj;

b) incheierea de suspendare a judecarii cauzei;

c) hotararile de anulare a cererii ca netimbrata, nesemnata sau pentru lipsa calitatii de reprezentant.

(2) Se taxeaza cu 50 lei cererile pentru exercitarea apelului sau, dupa caz, recursului impotriva urmatoarelor hotarari judecatoresti:

a) hotararile prin care s-a respins cererea ca prematura, inadmisibila, prescisa sau pentru autoritate de lucru judecat;

b) hotararea prin care s-a luat act de renuntarea la dreptul pretins;

c) hotararea prin care s-a luat act de renuntarea la judecata;

d) hotararea prin care se incuviinteaza invoiata partilor.

(3) Cererea pentru exercitarea caii de atac care vizeaza numai considerentele hotararii se timbreaza, in toate situatiile, cu 100 lei.

**Art. 24.** - (1) Pentru formularea contestatiei in anulare se datoreaza taxa de 100 lei.

(2) Cererea de revizuire se taxeaza cu 100 lei pentru fiecare motiv de revizuire invocat.

**Art. 25.** - Orice alte actiuni sau cereri neevaluabile in bani, cu exceptia celor scutite de plata taxei judiciare de timbru potrivit legii, se taxeaza cu 20 lei.

## XI. TAXE EXTRAJUDICIARE DE TIMBRU CONFORM LEGII 117/1999.

Taxe pentru eliberarea certificatelor de orice fel, altele pentru servicii prestate de către unele instituții publice și anume:

Anexa - Lista cuprinzand taxele extrajudiciare de timbru		
Nr. crt.	Extras din norma juridica	- lei-
	Taxe pentru eliberarea certificatelor de orice fel, altele decat cele eliberate de instante, Ministerul Justitiei si Libertatilor Cetatenesti, Parchetul de pe langa Inalta Curte de Casatie si Justitie si de notarii publice, precum si pentru alte servicii prestate de unele institutii publice	
1.	Eliberarea de catre organele administratiei publice centrale si locale, de alte autoritati publice, precum si de institutii de stat, care, in exercitarea atributiilor lor, sunt in drept sa certifice anumite situatii de fapt, a certificatelor, adeverintelor si a oricaror altor inscrisuri prin care se atesta un fapt sau o situatie, cu exceptia acelor acte pentru care se plateste o alta taxa extrajudiciara de timbru mai mare	2 lei

2.	Eliberarea certificatului de producator	Punct abrogat prin art. 80 lit. j) din Ordonanta Guvernului nr. 36/2002 privind impozitele si taxele locale
3.	Eliberarea certificatelor de proprietate asupra animalelor, pe cap de animal:	x
	- pentru animale sub 2 ani	2
	- pentru animale peste 2 ani	2
4.	Certificarea (transcrierea) transmisiunii proprietatii asupra animalelor, pe cap de animal, in biiete de proprietate:	x
	- pentru animale sub 2 ani	2
	- pentru animale peste 2 ani	5
5.	Eliberarea certificatelor de atestare fiscala	Punct abrogat prin art. 1 pct. 144 din Legea nr. 174/2004 pentru aprobarea Ordonantei Guvernului nr. 92/2003 privind Codul de procedura fiscala
6.	Eliberarea, la cerere, a certificatelor medico-legale si a altor certificate medicale folosite in iustitie	2
7.	Eliberarea, la cerere, a certificatelor de cazier judiciar	2
8.	Inregistrarea, la cerere, in actele de stare civila a schimbarii numelui si sexului	15
9.	Inregistrarea, la cerere, in actele de stare civila a desfacerii casatoriei	2
10.	Transcrierea, la cerere, in registrele de stare civila romane a actelor de stare civila intoemite de autoritatile straine	2
11.	Reconstituirea si intocmirea ulterioara, la cerere, a actelor de stare civila	2
12.	Eliberarea altor certificate de stare civila in locul celor pierdute, sustrate, distruse sau deteriorate	2

## XII. SANCTIUNI

### LIMITELE MINIME ȘI MAXIME ALE AMENZILOR ÎN CAZUL PERSOANELOR FIZICE CONFORM HG NR.1309/2012

	CONTRAVENȚIA PREVĂZUTĂ LA:	NIVELURILE	NIVELURILE
		APROBATE PT. ANUL 2012	APROBATE PT. ANUL 2013
		-lei-	-lei-
<b>Art.294 alin.(3)</b>	Alin.(2) lit.a) se sancționează cu amendă de la... <sup>*1</sup> lei la <sup>*2</sup> lei iar cea de la	60 <sup>*1</sup> – 240 <sup>*2</sup>	70 <sup>*1</sup> – 279 <sup>*2</sup>
	Alin.(2) lit.b-d) cu amendă de la ..... <sup>*1</sup> lei la..... <sup>*2</sup> lei	240 <sup>*1</sup> -600 <sup>*2</sup>	279 <sup>*1</sup> -696 <sup>*2</sup>

<b>Art.294 alin.(4)</b>	Incălcarea normelor tehnice privind tipărirea, înregistrarea, vânzarea, evidența și gestionarea, după caz, a abonamentelor și a biletelor de intrare la spectacole constituie contravenție și se sancționează cu amendă de la ..... <sup>*1</sup> lei la..... <sup>*2</sup> lei.	280 <sup>*1</sup> - 1.360 <sup>*2</sup>	325 <sup>*1</sup> - 1.578 <sup>*2</sup>
<b>LIMITELE MINIME SI MAXIME ALE AMENZILOR IN CAZUL PERSOANELOR JURIDICE</b>			
<b>Se majoreaza conform art 294 alin.(6) cu 300%</b>			
<b>Art.294 alin.(3)</b>	Contravenția prevăzută la:		
	- <b>alin.(2) lit.a)</b> se sancționează cu amendă de la ..... <sup>*1</sup> lei la..... <sup>*2</sup> lei, iar cea de la - <b>alin.(2) lit.b)-d)</b> cu amendă de la ... <sup>*1</sup> lei la .... <sup>*2</sup> lei	240 <sup>*1</sup> -960 <sup>*2</sup>  960 <sup>*1</sup> -2400 <sup>*2</sup>	280 <sup>*1</sup> -1116 <sup>*2</sup>  1116 <sup>*1</sup> -2784 <sup>*2</sup>
<b>Art.294 alin (4)</b>	Incălcarea normelor tehnice privind tipărirea, înregistrarea, vânzarea,evidența și gestionarea, după caz, a abonamentelor și a biletelor de intrare la spectacole constituie contravenție și se sancționează cu amendă de la ..... <sup>*1</sup> lei la ..... <sup>*2</sup> lei	1.100 <sup>*1</sup> - 5.450 <sup>*2</sup>	1300 <sup>*1</sup> - 6312 <sup>*2</sup>

PREȘEDINTE DE ȘEDINȚĂ

Cioacă Ion

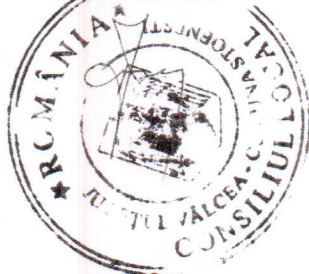

Contrasemnează  
Secretar  
Jr. Mihai Matei

Stoenesti, 16 mai 2014

ROMÂNIA  
JUDEȚUL VÂLCEA  
COMUNA STOENESTI  
CONSILIUL LOCAL  
LEGISLATURA A-VI-A

### HOTĂRÂREA NR.28

PRIVITOR LA: aprobarea alocării unui sprijin financiar în sumă de 7.000 de lei Parohiei Stoenesti, C.I.F. 15467838 , reprezentată prin preot paroh Stămătoiu Cosmin-Constantin, în vederea finalizării lucrărilor la Praznicarul de la Biserica' Sfinți Împărați Constantin si Elena'

Consiliul Local al comunei Stoenesti , județul Vâlcea, întrunit în ședința ordinară în data de 16.05.2014, la care participă un număr de 12 consilieri din 13 aleși ;

Văzând ca prin Hotărârea nr. 16/30.03.2014, a Consiliului Local a fost ales ca președinte de ședință, domnul Cioacă Ion ,pentru perioada aprilie-iunie 2014;

Luând în discuție Proiectul de hotărâre, Expunerea de motive a Primarului comunei Stoenesti , înregistrată sub nr.3402/09.05.2014, precum și raportul de specialitate al Compartimentului Juridic prin care se propune aprobarea alocării unui sprijin financiar în sumă de 7.000 de lei Parohiei Stoenesti, C.I.F. 15467838 , reprezentată prin preot paroh Stămătoiu Cosmin-Constantin, în vederea finalizării lucrărilor la Praznicarul de la Biserica' Sfinți Împărați Constantin si Elena' ;

Văzând cererea înregistrată sub nr.3387/09.05.2014 prin care Parohia Stoenesti, C.I.F. 15467838 , reprezentată prin preot paroh Stămătoiu Cosmin-Constantin solicita aprobarea alocării unui sprijin financiar în sumă de 7.000 de lei în vederea finalizării lucrărilor la Praznicarul de la Biserica' Sfinți Împărați Constantin si Elena' ;

Având în vedere Rapoartele de avizare ale comisiilor reunite prin care se propune admiterea proiectului de hotărâre;

Văzând Raportul de avizare a legalității proiectului de hotărâre înregistrat la nr.3598/16.05.2014 întocmit de secretarul comunei Stoenesti ;

Văzând că s-au respectat principiile transparenței în procesul de elaborare a proiectelor actelor normative conform Legii nr. 52/2003 privind transparența decizională în administrația publică;

În conformitate cu prevederile art.3, alin.2 din OG nr.82/2001 privind stabilirea unor forme de sprijin financiar pentru unitățile de cult aparținând cultelor religioase recunoscute din România, cu modificările și completările ulterioare, coroborate cu cele ale art.4, alin.2, lit.(b) din HG nr.1470/2002 privind aprobarea Normelor metodologice pentru aplicarea prevederilor Ordonanței Guvernului nr. 82/2001 privind stabilirea unor forme de sprijin financiar pentru unitățile de cult aparținând cultelor religioase recunoscute din România, precum și cu cele ale art.36, alin.2, lit.(b) și alin.(a) din Legea nr.215/2001 privind administrația publică locală, republicată, cu modificările și completările ulterioare;

În temeiul art.45, alin.2, lit.(a) și art.115, alin.1, lit.(b) din Legea nr.215/2001 privind administrația publică locală, republicată, cu modificările și completările ulterioare, cu 12 voturi pentru, adoptă următoarea

## HOTĂRÂRE

Art.1. – Se aprobă alocarea unui sprijin financiar în sumă de 7.000 de lei Parohiei Stoenеști, C.I.F. 15467838, reprezentată prin preot paroh Stămătoiu Cosmin-Constantin, în vederea finalizării lucrărilor la Praznicarul de la Biserica 'Sfinți Împărați Constantin și Elena'.

Art.2. – Modul de acordare, utilizare și de justificare a sumelor acordate potrivit art.1 se stabilește prin procedura aprobată prin Dispoziția primarului comunei Stoenеști.

Art.3. – Primarul comunei Stoenеști va aduce la îndeplinire prezenta hotărâre prin intermediul Compartimentului Financiar-Contabil, iar secretarul comunei va asigura comunicarea acesteia Instituției Prefectului Județului Vâlcea în vederea exercitării controlului de legalitate, primarului orașului, compartimentului responsabil cu punerea în executare și Parohiei Stoenеști, precum și aducerea la cunoștință publică prin afișare.

PREȘEDINTE DE ȘEDINȚĂ

Cioacă Ion



Contrasemnează

Secretar

Jr. Mihai Matei

Stoenеști, 16 mai 2014

ROMÂNIA  
JUDEȚUL VÂLCEA  
COMUNA STOENESTI  
CONSILIUL LOCAL  
LEGISLATURA A-VI-A

#### HOTĂRÂREA NR.29

PRIVITOR LA: aprobarea solicitării prelungirii până la data de 28 februarie 2015 a Scrisorii de garantare de la FONDUL NATIONAL DE GARANTIE A CREDITELOR PENTRU INTREPRINDERILE MICI SI MIJLOCII S.A.- IFN(FNGCIMM - S.A.- IFN) nr. 201/05.07.2013, în suma de 1.764.738,80 lei, în vederea garantării în procent de 110% a obligațiilor de plată a avansului de 1.604.308,00 lei din fondurile nerambursabile pentru implementarea Proiectului integrat „REFACERE ȘI MODERNIZARE A INFRASTRUCTURII RUTIERE AFECTATE DE INUNDAȚII ÎN ANUL 2010, ÎN COMUNA STOENEȘTI, JUDEȚUL VÂLCEA”, finanțat din fonduri nerambursabile FEADR, PNDR- MASURA 322, „Renovarea, dezvoltarea satelor, îmbunătățirea serviciilor de bază pentru economia și populația rurală și punerea în valoare a moștenirii rurale”, Submăsura 322 d) „Investiții privind lucrări de refacere și modernizare a infrastructurii rutiere afectate de inundații în anul 2010”, în baza contractului de finanțare nerambursabilă nr. C322D011144000008/30.05.2012 și actelor adiționale ulterioare, în favoarea Agenției de Plăți pentru Dezvoltare Rurală și Pescuit

Consiliul Local al comunei Stoenești, județul Vâlcea, întrunit în ședința ordinară în data de 16.05.2014, la care participă un număr de 12 consilieri din 13 aleși;

Văzând ca prin Hotărârea nr. 16/30.03.2014, a Consiliului Local a fost ales ca președinte de ședință, domnul Cioacă Ion, pentru perioada aprilie-iunie 2014;

Luând în discuție Proiectul de hotărâre, Expunerea de motive a Primarului comunei Stoenești, înregistrată sub nr.3533/15.05.2014, precum și raportul de specialitate al Compartimentului Contabilitate prin care se propune aprobarea solicitării prelungirii până la data de 28 februarie 2015 a Scrisorii de garantare de la FONDUL NATIONAL DE GARANTIE A CREDITELOR PENTRU INTREPRINDERILE MICI SI MIJLOCII S.A.- IFN(FNGCIMM - S.A.-IFN) nr. 201/05.07.2013, în suma de 1.764.738,80 lei, în vederea garantării în procent de 110% a obligațiilor de plată a avansului de 1.604.308,00 lei din fondurile nerambursabile pentru implementarea Proiectului integrat „REFACERE ȘI MODERNIZARE A INFRASTRUCTURII RUTIERE AFECTATE DE INUNDAȚII ÎN ANUL 2010, ÎN COMUNA STOENEȘTI, JUDEȚUL VÂLCEA”, finanțat din fonduri nerambursabile FEADR, PNDR- MASURA 322, „Renovarea, dezvoltarea satelor, îmbunătățirea serviciilor de bază pentru economia și populația rurală și punerea în valoare a moștenirii rurale”, Submăsura 322 d) „Investiții privind lucrări de refacere și modernizare a infrastructurii rutiere afectate de inundații în anul 2010”, în baza contractului de finanțare nerambursabilă nr. C322D011144000008/30.05.2012 și actelor adiționale ulterioare, în favoarea Agenției de Plăți pentru Dezvoltare Rurală și Pescuit;

Ținând cont de Scrisoarea de garanție bancară nr. 201/05.07.2013, emisă de F.N.G.C.I.M.M. S.A. IFN în valoare de 1.764.738,80 lei, în vederea garantării în procent de 110% a obligațiilor de plată a avansului de 1.604.308,00 lei din cadrul Contractului de finanțare nr. C322D011144000008/30.05.2012, încheiat între AGENTIA DE PLATI PENTRU DEZVOLTARE RURALA SI PESCUIT-România și Comuna Stoenеști, județul Vâlcea la data de 30.05.2012, a cărei valabilitate este până la data de 30.08.2014.

Având în vedere Rapoartele de avizare ale comisiilor reunite prin care se propune admiterea proiectului de hotărâre;

Văzând Raportul de avizare a legalității proiectului de hotărâre înregistrat la nr.3599/16.05.2014 întocmit de secretarul comunei Stoenеști ;

Văzând că s-au respectat principiile transparenței în procesul de elaborare a proiectelor actelor normative conform Legii nr. 52/2003 privind transparența decizională în administrația publică;

În conformitate cu prevederile art.36, alin.2, lit.(b) și alin.4, lit.(b) din Legea nr.215/2001 privind administrația publică locală, republicată, cu modificările și completările ulterioare coroborate cu prevederile OUG nr.64/2009 privind gestionarea financiară a instrumentelor structurale și utilizarea acestora pentru obiectivul convergență, cu modificările și completările ulterioare, HG nr.218/2012 pentru aprobarea Normelor metodologice de aplicare a prevederilor Ordonanței de urgență a Guvernului nr. 64/2009 privind gestionarea financiară a instrumentelor structurale și utilizarea acestora pentru obiectivul convergență, cu modificările și completările ulterioare și ale HG nr.457/2008 privind cadrul instituțional de coordonare și de gestionare a instrumentelor structurale, cu modificările și completările ulterioare;

În temeiul art.45, alin.2, lit.(b) și art.115, alin.1, lit.(b) din Legea nr.215/2001 privind administrația publică locală, republicată, cu modificările și completările ulterioare, cu 12 voturi pentru, adoptă următoarea

## HOTĂRÂRE

Art.1. -- Se aprobă solicitarea prelungirii până la data de 28 februarie 2015 a Scrisorii de garantare de la FONDUL NATIONAL DE GARANTIE A CREDITELOR PENTRU INTREPRINDERILE MICI SI MIJLOCI S.A.- IFN(FNGCIMM - S.A.- IFN) nr. 201/05.07.2013, în suma de 1.764.738,80 lei, în vederea garantării în procent de 110% a obligațiilor de plată a avansului de 1.604.308,00 lei din fondurile nerambursabile pentru implementarea Proiectului integrat „REFACERE ȘI MODERNIZARE A INFRASTRUCTURII RUTIERE AFECTATE DE INUNDATII ÎN ANUL 2010, ÎN COMUNA STOENEȘTI, JUDEȚUL VALCEA.”, finanțat din fonduri nerambursabile FEADR, PNDR- MASURA 322, „Renovarea, dezvoltarea satelor, îmbunătățirea serviciilor de bază pentru economia și populația rurală și punerea în valoare a moștenirii rurale”. Submăsura 322 d) „Investiții privind lucrări de refacere și modernizare a infrastructurii rutiere afectate de inundații în anul 2010”, în baza contractului de finanțare nerambursabilă nr. C322D011144000008/30.05.2012 și actelor adiționale ulterioare, în favoarea Agenției de Plăți pentru Dezvoltare Rurală și Pescuit.

Art.2. – Primarul comunei Stoenesti va asigura aducerea la îndeplinire a prezentei hotărâri prin intermediul compartimentului Contabilitate , iar secretarul comunei va asigura comunicarea actului administrativ Instituției Prefectului – județul Vâlcea în vederea exercitării controlului de legalitate, primarului comunei Stoenesti, compartimentelor responsabile cu punerea în executare și aducerea la cunoștință publică prin afișare la sediul Consiliului Local.

PREȘEDINTE DE ȘEDINȚĂ

Cioacă Ion

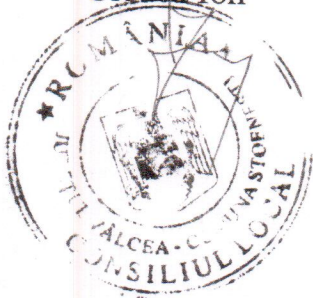

Contrasemnează

Secretar

Jr. Mihai Matei

Stoenesti, 16 mai 2014